دریای اندیشه
روزنامه

چهارشنبه ۴ آذرماه ۱۴۰۵ ● ۸ صفحه ● ۵۰ هزار تومان ● سال بیست و چهارم ● شماره ۲۶۵۳

www.DaryaeAndishe.ir



معاون سیاسی، امنیتی و اجتماعی استانداری هرمزگان:

یک جایگاه عرضه بنزین در جاسک از طرح کدینگ خارج می‌شود

صفحه ۸

گزارش اختصاصی

جاروی جادوگر زخمی قدیمی بر پیکر کشاورزی هرمزگان

صفحه ۳



فرماندار قشم:

قشم صاحب میدان مرکزی میوه و تره‌بار می‌شود

صفحه ۷



عکس: دریای اندیشه

گزارش اختصاصی

۳۳ قربانی از نابینایی تا مرگ

صفحه ۸



تأمین سهمیه آرد مناطق خاص شرق هرمزگان متناسب با شرایط جغرافیایی

صفحه ۶

گزارش اختصاصی

بلوار ساحلی سهم مردم است نه جولان موتورها

صفحه ۴



هدررفت اعتبارات دولتی بدون حتی یک روز بهره‌برداری

صفحه ۶

گزارش اختصاصی

قهرمانان بدون سکو؛ مدال‌هایی که هرگز دیده نشدند

صفحه ۵



تأکید فرماندار خمیر بر تأمین کالاهای اساسی و راه اندازی ناوگان حمل و نقل عمومی

صفحه ۷

تقدیر ناظر گمرکات هرمزگان از رئیس اتاق بازرگانی استان به پاس تقویت تعاملات تجاری و گمرکی

حسین سعیدی، ناظر گمرکات استان هرمزگان و مدیرکل گمرک شهید رجایی، با حضور در اتاق بازرگانی هرمزگان با محمدرضا صفا، رئیس اتاق بازرگانی، صنایع، معادن و کشاورزی استان دیدار و گفت‌وگو کرد و با اهدای لوح تقدیر، از نقش‌آفرینی و تلاش‌های وی در توسعه تعاملات میان بخش خصوصی و مجموعه گمرک استان قدردانی کرد.

به گزارش دریای اندیشه، در این دیدار، سعیدی با اشاره به اهمیت تعامل مستمر و سازنده میان اتاق بازرگانی و مجموعه گمرک استان، این همکاری‌ها را در تسهیل فرآیندهای تجارت خارجی، تسریع تشریفات گمرکی، کاهش هزینه‌های مبادله، رفع موانع اجرایی و ارتقای شفافیت در زنجیره تأمین و ترخیص کالا مؤثر دانست.

در متن لوح تقدیر اهدایی، از رویکرد تخصصی و نگاه توسعه‌محور اتاق هرمزگان در حمایت از فعالان اقتصادی، تقویت زیرساخت‌های بازرگانی، تسهیل مبادلات قانونی و توسعه صادرات غیرنفتی تقدیر شده و بر نقش تعاملات نهادی در تقویت امنیت سرمایه‌گذاری، افزایش اعتماد میان فعالان اقتصادی و دستگاه‌های اجرایی و ارتقای جایگاه تجاری و اقتصادی هرمزگان تأکید شده است.



ناظر گمرکات استان هرمزگان همچنین ابراز امیدواری کرد با تداوم همکاری و هم‌افزایی میان اتاق بازرگانی و گمرک استان، زمینه تحقق اهداف اقتصادی، توسعه تجارت دریایی و تقویت ظرفیت‌های بازرگانی هرمزگان بیش از پیش فراهم شود



یادداشت اختصاصی

بسج مظهر ثبات وافتخار نظام اسلامی است

عبدالحسین اسدپور

به گزارش خبرنگار دریای اندیشه از بندرلنگه ؛ از ۲۹ آبان ماه لغایت ۵ آذر هفته بسیج نامگذاری شده وبسیج ذخیره پایان ناپذیر ملت ، یادگار ارزشمند امام راحل (ره) وشجره طیبه پرورش یافته در مکتب ودامان ولایت است. چون بسیج مظهر ثبات ،افتخار وابهت نظام اسلامی است و بسیج در همه مراحل ودوران هاامتحان صداقت خودرا بخوبی پس داده است وباید گفت :هرکس که به ارزش های اسلام پایبند است برای زحمات ،مجاهدت ها وخدمات بسیج احترام قائل است و امروز با گسترش بسیج باید این فرهنگ در بین جوانان تاثیربگذارد.

باید گفت بسیجیان به عنوان یک الگو خودشان را مطرح کنند واز دانش ودین برخوردار شوند تا بتوانند واسطه نسل گذشته وجدید باشند وسازمانها وارگانهایی که با قشر جوان ارتباط دارند باید این فرهنگ را به طور کامل به نسل جوان ما معرفی کنند از جمله آموزش وپرورش باید در سطوح دبیرستان از دوران جنگ ۸ ساله میان عراق وایران بگوید تا این دهه ۸۰ و۹۰ با دوران دفاع مقدس وجنگ ۱۲ روز وچهل روزه واکنون که در حال جنگ هستم فداکاری های بسیجیان آشنا شوند.

امروز فرق بسیج با دیگر سازمانها دراین است که مسائل مذهبی وارزشهای اسلامی در آن گنجانده شده است واگر ما از دوران ابتدا یی تا سطح دبیرستان برنامه های خوب ،کافی ومنسجم وهمراه با بر طرف کردن نیازهای فردی داشته باشیم توانسته ایم یک نیروی کاملا کار آمد را در طی سالیان تحویل جامعه دهیم واگر مادر یک دوره چندساله دانش آموزان را به تفکرات واخلاقیات بسیجی آشنا کنیم دیگر هیچ چیز ی نمی تواند در او رخنه کند.

اما متاسفانه باید گفت که شبکه های خارجی آنچنان برروی نوجوانان وجوانان ما کار انجام دادند که ما امروز هر کاری که بکنیم ما نمی توانیم جلوآنها را بگیریم به هرحال اگر ما بتوانیم مقطع ۴ ساله دانشگاه را هم به این دوره اضافه نمائیم یک فرد بسیجی با علم جدید وبا اخلاق نیکو به جامعه تحویل خواهیم داد نه افرادهایی که سواد درست وحسابی ندارند واغلب هم پیر می باشند واین کارهابه بسیج دانش آموزی ودانشجویی بستکی دارد وامروز تقویت بسیج ، تقویت انقلاب ونظام اسلامی وچراغ هدایت است.

همه دستگاهها ونهاد ها باید با سرمایه گذاری مادی و معنوی توجه ویژه ای به بسیج داشته باشند واز بر خوردهای متغیر با این نهاد اجتناب کنند ، چرا که تقویت بسیج تقویت انقلاب است وهمگی باید دراین زمینه تلاش کنیم ؛ امروز بسیج غیر از عرصه نظامی باید در عرصه های دیگری نظیر فرهنگی؛ سازندگی؛ حفظ امنیت داخلی ؛ امداد ونجات وعلمی حضور چشمگیری داشته باشد.

گرچه بسیج امروز در برخی از عرصه ها حضور فعالتری دارد اما با توجه به اینکه دشمنان انقلاب اسلامی با شیطنت هایی که درداخل کشور می کنند ودر صدد هستند وحدت وروحیه انقلابی واعتقادات جوانان مارا موردهدف قرار داده وبرای نیل به اهداف خویش کاری کنند باید دراین صحنه ها حضور فعال داشته باشند وامروز مردم پشتوانه نیروی ارتش وسپاه هستند وبسیج به عنوان یک ارگان وبا قشر نظامی محسوب نمی شود ، چون آحاد مردم دربسیج عضوهستند.

بسیج در جبهه های حق علیه باطل در عرصه های اجتماعی وفرهنگی نیز فعالیت های گسترده ای داشته دارد وحضور بسیج دراین عرصه ها از ضرورت بیشتری بر خوردار می باشد واین موضوع است که وظیفه بسیج را دوچندان می کند ؛ تا انشالله بسیج در دل مردم سر زنده وپویا به حیات خود ادامه دهد.

SMS
۰۹۳۹۵۸۱۱۶۲۹
در انتظار پیام های شما هستیم

مردم چه می‌خواهند مسئولان چه می‌کنند

یادداشت اختصاصی



ملیحه قاسمی گوربندی

از گرانی و مسکن تا اشتغال و آینده جوانان؛ نگاهی به فاصله میان مطالبات روزمره مردم و تصمیم‌های مسئولان.

سیاست فقط در جلسات رسمی، سخنرانی‌ها و تصمیم‌های مهم دولتی جریان ندارد. سیاست را می‌توان در زندگی روزمره مردم هم دید؛ در نگرانی خانواده‌ای که برای تأمین هزینه‌های ماهانه حساب‌وکتاب می‌کند، در دغدغه جوانی که به دنبال شغل مناسب است، در نگرانی مستأجری که هر سال با افزایش اجاره‌بها روبه‌رو می‌شود و در پرسش شهروندی که می‌خواهد بداند چرا با وجود وعده‌های متعدد، بعضی از مشکلات همچنان پابرجا هستند.

برای بسیاری از مردم، سیاست زمانی اهمیت پیدا می‌کند که نتیجه آن را در زندگی خود احساس کنند. ممکن است اخبار جلسات مجلس، تصمیم‌های دولت و اظهارنظرهای مسئولان هر روز در رسانه‌ها منتشر شود، اما آنچه برای شهروندان اهمیت بیشتری دارد، تأثیر این تصمیم‌ها بر کیفیت زندگی آن‌هاست. به همین دلیل، فاصله میان آنچه در سخنان مسئولان مطرح می‌شود و آنچه مردم در زندگی روزمره تجربه می‌کنند، به یکی از موضوعات مهم در فضای عمومی تبدیل شده است.

این فاصله را می‌توان در چند مسئله اساسی مشاهده کرد. گرانی کالاهای ضروری، دشواری تأمین مسکن، نگرانی درباره آینده شغلی و کاهش قدرت خرید خانوارها از جمله موضوعاتی هستند که بخش مهمی از گفت‌وگوهای روزمره مردم را تشکیل می‌دهند. در چنین شرایطی، طبیعی است که جامعه از مسئولان انتظار داشته باشد به جای تکرار وعده‌های کلی، درباره راهکارهای عملی و زمان اجرای آن‌ها توضیح دهند.

البته حل مشکلات اقتصادی و اجتماعی ساده نیست. بسیاری از این مسائل ریشه‌های مختلفی دارند و نمی‌توان مسئولیت همه آن‌ها را متوجه یک دستگاه یا یک دوره مدیریتی دانست. با این حال، پیچیدگی مشکلات نباید بهانه‌ای برای نادیده گرفتن مطالبات عمومی باشد. مردم حق دارند بدانند برای حل مشکلات چه برنامه‌ای وجود دارد و چه نهادی مسئول اجرای آن است.

یکی از مهم‌ترین موضوعات در این میان، مسئله مسکن است. برای بسیاری از خانواده‌ها، خانه دیگر تنها یک نیاز اولیه نیست، بلکه به دغدغه‌ای دائمی تبدیل شده است. افزایش هزینه اجاره و دشواری خرید خانه باعث شده است برنامه‌ریزی برای آینده، به‌ویژه برای جوانان و زوج‌های تازه‌ازدواج‌کرده، با چالش‌های بیشتری همراه شود. این مسئله تنها یک مشکل اقتصادی نیست؛ بلکه پیامدهای اجتماعی و فرهنگی نیز دارد و می‌تواند بر تصمیم افراد برای ازدواج، فرزندآوری و حتی انتخاب محل زندگی تأثیر بگذارد.

موضوع اشتغال نیز شرایط مشابهی دارد. جوانانی که سال‌ها برای تحصیل و کسب مهارت وقت گذاشته‌اند، انتظار دارند بتوانند متناسب با توانایی‌های خود وارد بازار کار شوند. اما فاصله میان تحصیلات دانشگاهی و نیازهای بازار کار، نبود فرصت‌های شغلی پایدار و نگرانی درباره آینده اقتصادی، همچنان از دغدغه‌های مهم این گروه است. در چنین فضایی، سیاست‌گذاری در حوزه اشتغال باید از آمارهای کلی فراتر برود و به کیفیت فرصت‌های شغلی، امنیت کاری و امکان پیشرفت توجه کند.

در کنار این مسائل، موضوع اعتماد عمومی نیز اهمیت زیادی دارد. اعتماد زمانی شکل می‌گیرد که مردم احساس کنند صدای آن‌ها شنیده می‌شود و مشکلاتشان در اولویت تصمیم‌گیری قرار دارد. اگر شهروندان بارها یک مشکل را مطرح کنند اما پاسخ روشنی دریافت نکنند، به‌تدریج فاصله میان جامعه و مسئولان افزایش پیدا می‌کند. این فاصله می‌تواند مشارکت اجتماعی را تحت تأثیر قرار دهد و زمینه بی‌تفاوتی نسبت به مسائل عمومی را فراهم کند.

در این میان، مجلس و دولت نقش مهمی دارند. دولت با اجرای برنامه‌های اقتصادی و اجتماعی و مجلس با قانون‌گذاری و نظارت بر عملکرد دستگاه‌های اجرایی، می‌توانند در پاسخ‌گویی به مطالبات مردم اثرگذار باشند. اما مسئله مهم این است که عملکرد این نهادها باید برای شهروندان قابل ارزیابی باشد. مردم باید بدانند چه وعده‌ای داده شده، چه مقدار از آن اجرا شده و در صورت اجرا نشدن، دلیل آن چیست.

رسانه‌ها نیز در این مسیر مسئولیت مهمی بر عهده دارند. رسانه نباید تنها بازتاب‌دهنده سخنان مسئولان باشد، بلکه باید صدای گروه‌های مختلف جامعه را نیز منعکس کند. گفت‌وگو با مردم، بررسی مشکلات محله‌ها، پیگیری وعده‌های مسئولان و انتشار گزارش‌های مستند می‌تواند به نزدیک‌تر شدن فضای تصمیم‌گیری به واقعیت‌های اجتماعی کمک کند.

نکته مهم این است که مردم انتظار ندارند همه مشکلات یک‌شبه حل شود. آنچه بیش از هر چیز اهمیت دارد، صداقت در بیان واقعیت‌ها، شفافیت در تصمیم‌گیری و مشاهده تلاش واقعی برای بهبود شرایط است. گاهی یک توضیح روشن درباره

علت تأخیر در اجرای یک طرح، می‌تواند از چندین وعده مبهم مؤثرتر باشد.

امروز شاید یکی از مهم‌ترین وظایف سیاست‌گذاران، بازگشت به مسائل ساده اما اساسی زندگی مردم باشد؛ مسائلی مانند هزینه زندگی، امنیت شغلی، مسکن، آموزش و آینده فرزندان. این موضوعات شاید در ظاهر روزمره به نظر برسند، اما در واقع بخش مهمی از سیاست عمومی را تشکیل می‌دهند.

در نهایت، سیاست زمانی در زندگی مردم معنا پیدا می‌کند که شهروندان اثر تصمیم‌ها را احساس کنند. فاصله میان مسئولان و جامعه با شعارهای تازه از بین نمی‌رود؛ بلکه با شنیدن مطالبات، پاسخ‌گویی و اقدام عملی کاهش پیدا می‌کند. مردم بیش از آنکه به وعده‌های بزرگ نیاز داشته باشند، خواهان نتیجه‌های ملموس در زندگی خود هستند. شاید همین مسئله ساده، مهم‌ترین معیار برای سنجش موفقیت هر برنامه سیاسی باشد

آگهی شناسایی پیمانکار (نوبت دوم)

شرکت پالایش نفت لاوان
سهامی عام

آگهی فراخوان ارزیابی کیفی جهت برگزاری مناقصه عمومی به صورت یک مرحله ای

احداث ۴ دستگاه پناهگاه مناقصه شماره MO-۱۴۰۵۱۷۰

(مجوز شماره ۱۰۵۴۵۷۴۳۴)-(میزان سپرده- ۵۹,۳۸۰,۰۰۰,۰۰۰ ریال)-(شماره فراخوان در سامانه ستاد ایران: ۲۰۰۵۰۹۳۷۶۹۰۰۰۱۹۵)

تاریخ ارسال به صفحه اعلان عمومی: ۱۴۰۵/۰۸/۲۷، مهلت دریافت اسناد: ۱۴۰۵/۰۹/۱۱ ، مهلت ارسال پاسخ استعلام(بارگزاری اسناد در سامانه ستاد ایران): ۱۴۰۵/۰۹/۲۵

شرکت پالایش نفت لاوان درنظردارد احداث ۴ دستگاه پناهگاه را پس از انجام فرآیند ارزیابی کیفی و احراز صلاحیت از طریق مناقصه عمومی به پیمانکار با سابقه، مجرب و واجد شرایط واگذار نماید.

لذا از متقاضیانی که دارای شرایط زیر می باشند دعوت می گردد تا پس از مطالعه شرایط مناقصه از طریق دریافت اسناد از سامانه ستاد ایران مطابق با اطلاعات درخواستی نسبت به دریافت اسناد و بارگزاری پاسخ استعلام در مهلت مقرر شده در سامانه مذکور اقدام نمایند تا پس از ارزیابی و تأیید صلاحیت، جهت شرکت در مناقصه اقدام لازم به عمل آید.

الف : شرایط انجام کار

۱-توانمندی و تسلط بر انجام کار، دارا بودن دانش فنی و امکانات و تجهیزات کامل موضوع مناقصه

۲-توانمندی در ارائه سپرده شرکت در مناقصه

۳-دارا بودن شخصیت حقوقی

۴-مناقصه گر نباید مشمول قانون منع مداخله در معاملات و مناقصات باشد

۵-شرکت های مستقل دارای گواهی صلاحیت معتبر پیمانکاری با حداقل رتبه (۴) در رشته ابنیه و ساختمان از سازمان برنامه و بودجه

ب : دریافت اسناد و ارسال پاسخ استعلام

۱-اعلام آمادگی از طریق دریافت اسناد در سامانه ستاد ایران (www.setadiran.ir) و ارسال پاسخ استعلام مطابق زمان بندی اعلام شده

۲-دریافت اسناد و بارگزاری مدارک تا تاریخ درج شده در سامانه ستاد ایران الزامی میباشد.

۳-کلیه مدارک باید در مهلت مقرر به صورت منظم و دسته بندی شده در پوشه های مجزا و با نام مطابق دستور العمل بارگزاری مدارک ارزیابی کیفی پیوست اسناد مناقصه در سامانه ستاد ایران بارگزاری شوند و به مدارک ارسالی مبهم، ناقص،مخدوش و دارای مغایرت و همچنین مدارکی که بعد از مهلت مقرر ارسال گردد به هیچ عنوان ترتیب اثر داده نخواهد شد.

زمان گشایش پاکات بعد از ارزیابی کیفی پیشنهادها، طی دعوتنامه ارسال پاکات پیشنهاد به مناقصه گران احراز صلاحیت شده اعلام خواهد شد.

آدرس اینترنتی شرکت پالایش نفت لاوان: www.lorc.ir

آدرس : هرمزگان، بندرعباس، گلشهر شمالی، بلوار دانشگاه، بلوار مصطفی خمینی، پلاک ۰، ساختمان آریا، طبقه همکف، کد پستی:۷۹۱۵۳-۱۹۷۴۴

تلفن: ۰۷۱۳۸۳۱۸۸۸۱ داخلی (۱۴۷-۱۴۸) و ۰۷۱۳۸۱۷۳۴۳۰ - ۰۷۶۹۱۰۹۱۰۸۱، فاکس: ۳۸۳۱۸۸۸۲ (۰۷۱) آدرس ایمیل : Lavantenders@lorc.ir

مدیریت بازرگانی شرکت پالایش نفت لاوان

گزارش اختصاصی

جاروی جادوگر

زخمی قدیمی بر پیکر کشاورزی هرمزگان



مجتبی ناصری بازیاری

به گزارش اختصاصی روزنامه دریای اندیشه؛ باغ‌های لیموترش در شهرستان‌های رودان و میناب، سال‌ها از مهم‌ترین ظرفیت‌های اقتصادی و کشاورزی هرمزگان به شمار می‌رفتند؛ محصولی که علاوه بر تأمین نیاز بازار داخلی، در دوره‌هایی سهم قابل توجهی در صادرات مرکبات کشور داشت و معیشت شمار زیادی از خانوارهای روستایی به تولید و فروش آن وابسته بود.

با این حال، ورود و گسترش بیماری جاروی جادوگر، به‌تدریج معادلات اقتصادی این بخش را تغییر داد و بسیاری از باغداران را با خسارت‌های سنگین مواجه کرد. این بیماری که در منابع علمی با عنوان بیماری جاروک لیموترش شناخته می‌شود، از جمله بیماری‌های خطرناک درختان مرکبات است که در صورت گسترش، می‌تواند سلامت و توان تولیدی درخت را به‌شدت تحت تأثیر قرار دهد.بر اساس گزارش سازمان اروپایی و مدیترانه‌ای حمایت از گیاهان، بیماری جاروی جادوگر نخستین بار در سال ۱۹۹۷ میلادی در جنوب شرق ایران مشاهده شد و در سال ۱۹۹۸ میلادی نیز وجود آن در هرمزگان، ابتدا در محدوده‌ای محدود و روی ۵۱ درخت، گزارش شد. این بیماری در سال‌های بعد به مناطق مختلف لیموخیز کشور گسترش یافت و به یکی از تهدیدهای جدی باغ‌های لیموترش تبدیل شد.

عامل بیماری چیست و چگونه درخت را گرفتار می‌کند؟

برخلاف تصور عمومی، جاروی جادوگر یک آفت حشره‌ای به معنای متداول آن نیست، بلکه بیماری‌ای با منشأ فیتوپلاسمایی است. عامل بیماری، موجودی شبه‌باکتریایی به نام «کاندیداتوس فیتوپلاسما اورانتیفولیا است که در بافت‌های آبکش گیاه فعالیت می‌کند و اختلالاتی در رشد طبیعی درخت به وجود می‌آورد.یکی از ویژگی‌های این بیماری، تغییر شکل رشد شاخه‌ها و ایجاد انبوهی از سرشاخه‌های باریک و متراکم است که ظاهری شبیه جارو به درخت می‌دهد. کوچک شدن برگ‌ها، کوتاه شدن فاصله میان گره‌ها و رشد غیرطبیعی شاخه‌ها نیز از نشانه‌های قابل مشاهده این بیماری محسوب می‌شوند.

مطالعات علمی انجام‌شده در ایران نشان می‌دهد که این عامل بیماری‌زا می‌تواند از طریق حشرات ناقل، پیوندک آلوده و ابزارهای مورد استفاده در باغداری منتقل شود. به همین دلیل، جابه‌جایی نهال و مواد تکثیری آلوده و همچنین رعایت نکردن اصول بهداشتی هنگام هرس و نگهداری باغ‌ها می‌تواند خطر گسترش بیماری را افزایش دهد.

از خشکیدگی درخت تا نابودی سرمایه باغدار

پیامدهای بیماری جاروی جادوگر تنها به تغییر ظاهر درخت محدود نمی‌شود. درخت آلوده به‌تدریج توان طبیعی خود را از دست می‌دهد و رشد غیرعادی شاخه‌ها، ضعف عمومی و کاهش ظرفیت تولیدی آن، بهره‌وری باغ را تحت تأثیر قرار می‌دهد.

برای باغداری که سال‌ها برای احداث و نگهداری یک باغ لیموترش هزینه کرده است، مشاهده علائم بیماری در درختان به معنای آغاز نگرانی درباره آینده سرمایه‌گذاری اوست؛ چراکه باغ میوه حاصل چندین سال تلاش، هزینه و مراقبت مستمر است و جایگزینی درختان از بین رفته نیز به زمان و سرمایه قابل توجهی نیاز دارد.در مناطق باغی هرمزگان، این مسئله اهمیت بیشتری دارد؛ زیرا بخش قابل توجهی از اقتصاد خانوارهای روستایی با تولید محصولات کشاورزی، به‌ویژه مرکبات، ارتباط مستقیم دارد. کاهش محصول، افزایش هزینه‌های مبارزه و نگهداری و ضرورت حذف درختان آلوده می‌تواند درآمد سالانه خانوارهای باغدار را تحت فشار قرار دهد.از سوی دیگر، حذف درختان بیمار به معنای پایان فوری مشکلات باغدار نیست؛ زیرا پس از امحای درختان، آماده‌سازی زمین، تأمین نهال سالم، کاشت مجدد و رسیدن درختان جایگزین به مرحله باردهی، دوره‌ای از هزینه و انتظار را به کشاورز تحمیل می‌کند.

آمارهای نگران‌کننده از خسارت بیماری در هرمزگان

گزارش‌های منتشرشده در سال‌های گذشته، ابعاد گسترده خسارت ناشی از بیماری جاروی جادوگر در هرمزگان را نشان می‌دهد.بر اساس گزارش خبرگزاری تسنیم در شهریورماه سال ۱۳۹۴، رئیس وقت سازمان جهاد کشاورزی هرمزگان اعلام کرده بود که از حدود ۲۰ هزار هکتار باغ لیموترش استان، ۱۳ هزار هکتار به دلیل مشکلات مرتبط با بیماری جاروی جادوگر امحا شده است.در گزارش دیگری از همان دوره، آمار آلودگی باغ‌های لیموترش استان حدود ۶۷ درصد اعلام شده بود. همچنین از جایگزینی ۳۰ هزار اصله نهال اصلاح‌شده لیموترش پرشین‌لاین در برنامه احیای باغ‌های آسیب‌دیده خبر داده شده بود. این آمارها اگرچه مربوط به سال ۱۳۹۴ است و نمی‌توان آن را به‌عنوان وضعیت فعلی باغ‌های هرمزگان معرفی کرد، اما نشان می‌دهد که بیماری در سال‌های گذشته چه خسارت گسترده‌ای به ظرفیت تولید لیموترش استان وارد کرده است.همچنین بر اساس گزارش سازمان EPPO در سال ۲۰۰۹، در سال ۲۰۰۸ میلادی بیش از ۵۰۰ هزار درخت بر اثر این بیماری در ایران از بین رفته بود. در همان گزارش، سطح زیرکشت لیموترش کشور حدود ۴۱ هزار و ۸۰۰ هکتار برآورد شده بود که نزدیک به ۱۹ هزار و ۱۰۰ هکتار آن در هرمزگان قرار داشت.

رودان و میناب؛ دو قطب مهم لیموترش در معرض تهدید

در میان مناطق کشاورزی هرمزگان، شهرستان‌های رودان و میناب از جایگاه ویژه‌ای در تولید لیموترش برخوردارند. شرایط اقلیمی، سابقه باغداری و تجربه کشاورزان این مناطق، زمینه شکل‌گیری باغ‌های گسترده مرکبات را فراهم کرده است.

اما گسترش بیماری جاروی جادوگر، بخش مهمی از این ظرفیت را با چالش مواجه کرد. گزارش‌های میدانی منتشرشده در سال‌های گذشته از خسارت‌های سنگین باغداران در مناطق مختلف رودان، از جمله بخش رودخانه و دهستان‌های باغی این شهرستان حکایت داشت.

در گزارشی که خبرگزاری مهر در مهرماه سال ۱۳۸۹ از وضعیت باغ‌های رودان منتشر کرده بود، از آلودگی هزاران هکتار از باغ‌های مرکبات و نگرانی باغداران نسبت به آینده تولید لیموترش سخن گفته شده بود. در همان گزارش، باغداران از حذف تعداد زیادی از درختان و ناکافی بودن حمایت‌های مالی برای جبران خسارت‌ها گلایه داشتند. در میناب نیز مطالعات علمی، وجود علائم بیماری در برخی گونه‌های مرکبات را تأیید کرده است. برای نمونه، در پژوهشی که نتایج آن در سال ۲۰۱۷ منتشر شد، علائم جاروی جادوگر، کوچک شدن برگ‌ها و کوتاهی فاصله میان گره‌ها در درختان لیموکوات منطقه هشت‌بندی میناب مشاهده و ارتباط آن با عامل فیتوپلاسمایی بررسی شد.

چرا مبارزه با جاروی جادوگر دشوار است؟

یکی از مهم‌ترین مشکلات مقابله با بیماری جاروی جادوگر، ماهیت عامل بیماری‌زا و شیوه‌های انتقال آن است. فیتوپلاسما در بافت‌های داخلی گیاه فعالیت می‌کند و به همین دلیل، مبارزه با آن مانند مقابله با آفات سطحی و حشرات معمولی نیست.

از سوی دیگر، تشخیص قطعی آلودگی در مراحل اولیه ممکن است به بررسی‌های تخصصی آزمایشگاهی نیاز داشته باشد. بنابراین، اتکا به مشاهده ظاهری درختان برای تعیین وضعیت قطعی بیماری کافی نیست و کارشناسان باید در موارد مشکوک از روش‌های تشخیصی معتبر استفاده کنند. پژوهش‌های علمی منتشرشده در ایران نیز بر اهمیت شناسایی روش‌های انتقال بیماری و استفاده از مواد تکثیری سالم تأکید دارند. در یک مقاله علمی منتشرشده در سال ۱۴۰۲، انتقال عامل بیماری از طریق حشرات ناقل، پیوندک آلوده و ابزارهای آلوده از جمله مسیرهای مورد بررسی معرفی شده است.به همین دلیل، مبارزه مؤثر با این بیماری نیازمند مجموعه‌ای از اقدامات هماهنگ است؛ از پایش باغ‌ها و شناسایی درختان آلوده گرفته تا رعایت اصول بهداشتی، مدیریت ناقلان و جلوگیری از انتقال مواد گیاهی آلوده.

نهال سالم؛ نخستین گام در احیای باغ‌های آسیب‌دیده

یکی از راهکارهایی که در سال‌های گذشته برای احیای باغ‌های آسیب‌دیده هرمزگان مورد توجه قرار گرفت، استفاده از ارقام و پایه‌های مناسب‌تر و جایگزینی درختان آلوده بود. در سال ۱۳۹۴، مسئولان وقت جهاد کشاورزی هرمزگان از معرفی و توزیع نهال لیموترش پرشین‌لاین با پایه نارنج خبر دادند. هدف از این اقدام، استفاده از ظرفیت ارقام و پایه‌های متحمل‌تر در برابر بیماری و برخی شرایط نامساعد محیطی بود. تسنیم با این حال، اجرای طرح جایگزینی به‌تنهایی نمی‌تواند تضمین‌کننده موفقیت باغ‌های جدید باشد. انتخاب رقم مناسب، سازگاری پایه و پیوندک با شرایط آب‌وهوایی منطقه، کیفیت نهال، وضعیت منابع آب، مدیریت تغذیه و رعایت اصول باغداری از جمله عواملی هستند که در موفقیت اقتصادی باغ نقش تعیین‌کننده دارند.

از این رو، ضروری است پیش از هرگونه توسعه باغ‌های جدید، نتایج تحقیقات مراکز علمی و تجربه‌های اجرایی در مناطق مختلف استان مورد بررسی قرار گیرد تا کشاورزان بار دیگر با هزینه‌های سنگین ناشی از انتخاب نامناسب نهال و روش کشت مواجه نشوند.

ضرورت ورود جدی مراکز تحقیقاتی به مسئله

یکی از مطالبات اساسی در زمینه مقابله با جاروی جادوگر، تقویت ارتباط میان مراکز تحقیقاتی، دانشگاه‌ها، سازمان جهاد کشاورزی و باغداران است.

در مردادماه ۱۴۰۵ نیز آیت‌الله محمد عبادی‌زاده، نماینده ولی‌فقیه در هرمزگان، در نشست شورای برنامه‌ریزی و توسعه استان با حضور وزیر جهاد کشاورزی، با اشاره به مشکلات باغ‌های لیموترش خواستار توجه جدی وزارت جهاد کشاورزی به احیای این ظرفیت کشاورزی شد.

وی با بیان اینکه لیموترش یکی از محصولات مهم و دیرینه هرمزگان است، اظهار کرد که شیوع آفات در سال‌های گذشته بخش قابل توجهی از این سرمایه را با مشکل مواجه کرده و عمر اقتصادی درختان را کاهش داده است. این مطالبه در شرایطی مطرح می‌شود که احیای باغ‌های لیموترش به یک برنامه بلندمدت و مبتنی بر پژوهش نیاز دارد؛ برنامه‌ای که صرفاً به توزیع نهال یا پرداخت تسهیلات محدود نشود و تمام مراحل شناسایی بیماری، کنترل آلودگی، جایگزینی درختان و بازگشت باغدار به چرخه تولید را پوشش دهد.

باغداران در انتظار حمایت‌های عملی

در کنار اقدامات علمی و فنی، موضوع حمایت اقتصادی از باغداران آسیب‌دیده نیز اهمیت ویژه‌ای دارد. باغداری که بخش قابل توجهی از درختان خود را به دلیل بیماری از دست داده است، برای بازسازی باغ به منابع مالی نیاز دارد و ممکن است تا چند سال از درآمد حاصل از فروش محصول محروم بماند. تأمین تسهیلات کم‌بهره و بلندمدت، ارائه نهال سالم و یارانه‌ای، اصلاح سامانه‌های آبیاری، بخشودگی جرائم وام‌های کشاورزی و ایجاد سازوکارهای جبران خسارت از جمله اقداماتی است که می‌تواند به بازگشت باغداران به چرخه تولید کمک کند.

البته حمایت‌ها باید بر اساس ارزیابی دقیق میزان خسارت و وضعیت واقعی باغ‌ها انجام شود تا منابع مالی به شکل هدفمند در اختیار بهره‌برداران قرار گیرد.

آینده لیموترش هرمزگان به تصمیم‌های امروز وابسته است

بیماری جاروی جادوگر امروز فقط مسئله سلامت درختان لیموترش نیست؛ بلکه موضوعی مرتبط با امنیت اقتصادی خانوارهای روستایی، اشتغال کشاورزی، حفظ ظرفیت تولید و آینده یکی از محصولات شناخته‌شده هرمزگان است.تجربه سال‌های گذشته نشان داده است که حذف درختان آلوده بدون اجرای برنامه جامع پیشگیری و احیای باغ‌ها، نمی‌تواند به‌تنهایی راه‌حل پایدار این مشکل باشد. همان‌طور که توزیع نهال بدون اطمینان از سلامت، کیفیت و سازگاری آن نیز ممکن است سرمایه‌گذاری دوباره باغداران را با خطر مواجه کند.

اکنون انتظار می‌رود سازمان جهاد کشاورزی هرمزگان با همکاری مؤسسات تحقیقات کشاورزی، دانشگاه‌ها و تشکل‌های باغداران، آمار دقیقی از سطح باغ‌های آلوده، میزان خسارت، تعداد درختان حذف‌شده و وضعیت باغ‌های جایگزین ارائه کند.

همچنین تدوین برنامه زمان‌بندی‌شده برای پایش باغ‌ها، کنترل مسیرهای انتقال بیماری، توسعه نهالستان‌های استاندارد و حمایت از باغداران خسارت‌دیده باید در دستور کار قرار گیرد.

هرچند بازگرداندن ظرفیت ازدست‌رفته باغ‌های لیموترش به زمان و سرمایه نیاز دارد، اما با تکیه بر دانش علمی، مدیریت اصولی و حمایت مستمر از کشاورزان می‌توان امیدوار بود که باغ‌های هرمزگان بار دیگر جایگاه شایسته خود را در تولید این محصول به دست آورند.

سرنوشت باغ‌های لیموترش رودان و میناب و دیگر مناطق لیموخیز استان، به تصمیم‌هایی وابسته است که امروز برای مقابله با این بیماری و حمایت از تولیدکنندگان گرفته می‌شود؛ تصمیم‌هایی که می‌تواند میان تداوم فرسایش سرمایه باغداری و آغاز مسیر احیای کشاورزی هرمزگان تفاوت ایجاد کند.

ایستگاه خبر



رئیس پلیس امنیت اقتصادی هرمزگان منصوب شد

با حکم سردار فرماندهی انتظامی استان هرمزگان، سرهنگ داوود شایان به عنوان رئیس پلیس امنیت اقتصادی هرمزگان منصوب شد.

به گزارش دریای اندیشه، آیین تکریم و معارفه رئیس پلیس امنیت اقتصادی فرماندهی انتظامی استان هرمزگان با حضور سردار هادی رفیعی‌کیا، فرمانده انتظامی استان، و جمعی از معاونان و رؤسای پلیس‌های تخصصی، در سالن جلسات ستاد فرماندهی انتظامی استان برگزار شد.

در این مراسم، از تلاش‌ها و خدمات سرهنگ محمدعلی عزتی در دوران تصدی مسئولیت ریاست پلیس امنیت اقتصادی استان قدردانی و حکم انتصاب سرهنگ داوود شایان به‌عنوان رئیس جدید پلیس امنیت اقتصادی فرماندهی انتظامی استان هرمزگان به وی ابلاغ شد.

سردار هادی رفیعی‌کیا، در این مراسم با تأکید بر جایگاه و اهمیت پلیس امنیت اقتصادی در صیانت از سرمایه‌های ملی و حمایت از تولید و اقتصاد کشور، اظهار داشت: مقابله با قاچاق کالا و ارز، مبارزه با مفاسد و جرایم اقتصادی، شناسایی و برخورد با اخلالگران نظام اقتصادی و حمایت از فعالان اقتصادی قانون‌مدار از جمله مأموریت‌های مهم این مجموعه است.

وی افزود: پلیس امنیت اقتصادی با رصد هوشمندانه تحرکات و تهدیدهای اقتصادی و بهره‌گیری از ظرفیت‌های اطلاعاتی و عملیاتی، نقش مؤثری در حفظ سلامت فضای اقتصادی، حمایت از تولید داخلی، صیانت از حقوق مردم و کمک به تحقق امنیت و رونق اقتصادی ایفا می‌کند.فرمانده انتظامی استان هرمزگان در ادامه ضمن قدردانی از خدمات و تلاش‌های سرهنگ محمدعلی عزتی، برای سرهنگ داوود شایان در مسئولیت جدید آرزوی موفقیت کرد و بر ضرورت تلاش جهادی، ارتقای عملکرد و پیگیری جدی مأموریت‌های محوله در مسیر مبارزه با جرایم اقتصادی تأکید کرد./ مهر

اعمال محدودیت‌های برق در هرمزگان

شرکت توانیر از اعمال برخی محدودیت‌ها در تأمین برق به دلیل محدودیت در تأمین سوخت نیروگاه‌ها خبر داد که شامل هرمزگان هم می‌شود.

به گزارش دریای اندیشه، شرکت توانیر در اطلاعیه‌ای اعلام کرد که به دنبال بروز محدودیت در تأمین سوخت نیروگاه‌ها و با هدف مدیریت منابع انرژی و حفظ پایداری شبکه برق کشور، اعمال برخی محدودیت‌ها در تأمین برق از ابتدای آذرماه در دستور کار قرار گرفته است.

بر اساس این اطلاعیه، محدودیت‌های اعمال‌شده صرفاً ناشی از مشکلات تأمین سوخت نیروگاهی بوده و با هدف مدیریت شرایط موجود و جلوگیری از اختلال در پایداری شبکه برق کشور اجرا می‌شود.

شرکت توانیر همچنین اعلام کرد مشترکانی که مشمول این محدودیت‌ها می‌شوند، پیش از اعمال محدودیت از طریق بازوی «برق من» و ارسال اعلان (نوتیفیکیشن) در پیام‌رسان «بله» مطلع خواهند شد.

در ادامه این اطلاعیه، شرکت توانیر ضمن عذرخواهی از مشترکان بابت محدودیت‌های پیش‌رو، تأکید کرده است که اجرای این تصمیم در شرایط فعلی تأمین سوخت نیروگاه‌ها اجتناب‌ناپذیر است.

این شرکت از شهروندان هرمزگانی و سایر مشترکان سراسر کشور خواسته است با مدیریت مصرف برق و گاز و رعایت الگوهای صرفه‌جویی، صنعت برق را در عبور از شرایط دشوار تأمین انرژی و حفظ پایداری شبکه سراسری همراهی کنند.

یادداشت اختصاصی

بلوار ساحلی سهم مردم است

نه جولان موتورها

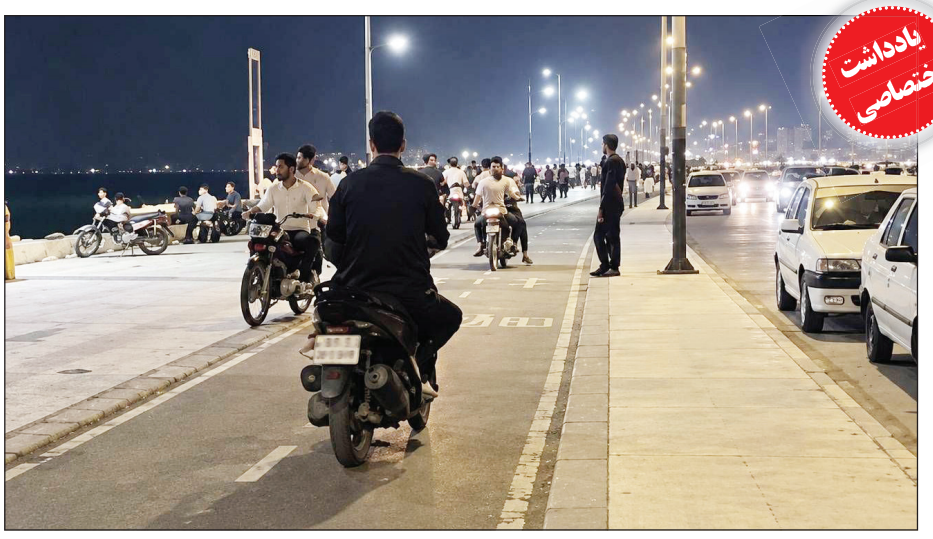

مریم عزیزی

قرار است آدم وقتی از خانه بیرون می‌زند و راهی بلوار ساحلی می‌شود چند دقیقه‌ای از شلوغی و خستگی روزمره فاصله بگیرد و در کنار دریا قدم بزندقرار است پدری دست فرزندش را بگیرد و با خیال راحت پیاده‌روی کند و مادری بدون نگرانی از عبور وسایل نقلیه مراقب کودک خود باشد و سالمندی هم بتواند آرام و بی‌دغدغه در مسیر مخصوص عابران قدم بزند.اما ظاهرا این روزها حتی برای یک پیاده‌روی ساده هم باید چشم به اطراف داشت و مراقب بود که ناگهان یک موتورسیکلت از مسیر عابران پیاده یا لاین دوچرخه سر نرسد ماجرا فقط به یک نقطه محدود نیست و در بلوار ساحلی و محدوده غدیر و خواجه عطا و دیگر مسیرهای عمومی شهر نیز گلایه‌هایی درباره عبور موتورسیکلت‌ها از مسیرهای مخصوص پیاده‌روی و دوچرخه‌سواری وجود دارد مسیرهایی که قرار بوده پناهگاهی برای آرامش مردم باشند گاهی به راه عبور موتورسیکلت تبدیل می‌شوند و عابران را با نگرانی و ترس روبه‌رو می‌کنندواقعا چه اتفاقی افتاده که بعضی افراد تصور می‌کنند می‌توانند هر مسیری را که دلشان خواست برای عبور انتخاب کنند و توجهی هم به حضور مردم نداشته باشند.

مگر پیاده‌رو برای عابر پیاده ساخته نشده و مگر لاین دوچرخه برای استفاده دوچرخه‌سواران در نظر گرفته نشده استپس چرا باید شهروندی که برای ورزش و تفریح از خانه بیرون آمده مدام نگران عبور ناگهانی موتورسیکلت باشدموضوع زمانی نگران‌کننده‌تر می‌شود که پای کودکان و سالمندان به میان می‌آیدکودکی که هنوز درک درستی از خطر ندارد ممکن است ناگهان وارد مسیر یک موتورسیکلت شود و سالمندی که توان واکنش سریع ندارد ممکن است با یک برخورد ناخواسته دچار آسیب جدی شوددر چنین شرایطی دیگر نمی‌توان این مسئله را یک تخلف ساده و کم‌اهمیت دانستاین موضوع مستقیما با امنیت و آرامش شهروندان ارتباط داردبلوار ساحلی و محدوده غدیر و خواجه عطا فقط چند مسیر برای عبور و مرور نیستند بلکه بخشی از زندگی روزمره مردم هستندمردم برای پیاده‌روی و ورزش و گذراندن اوقات فراغت به این مکان‌ها می‌آیند و حق دارند بدون مزاحمت از فضای عمومی شهر استفاده کنندقرار نیست عابر پیاده هر بار با شنیدن صدای موتور خودش را کنار بکشد و راه را برای عبور موتورسوار باز کندقرار نیست لاین دوچرخه به مسیری برای عبور موتورسیکلت تبدیل شود و دوچرخه‌سواران هم امنیت مسیر خود را از دست بدهند.

موتورسیکلت هم وسیله رفت‌وآمد بسیاری از شهروندان است و استفاده‌کنندگان از آن حق دارند از مسیرهای قانونی خود استفاده کنندااما همان‌طور که همه شهروندان حق استفاده از شهر را دارند همه نیز موظف به رعایت حقوق یکدیگر هستندهیچ‌کس نباید به بهانه راحتی و کوتاه کردن مسیر امنیت دیگران را به خطر بیندازداکنون انتظار می‌رود شهرداری و پلیس راهور با حضور میدانی در این محدوده‌ها وضعیت را بررسی کنند و برای جلوگیری از ورود موتورسیکلت‌ها به مسیرهای پیاده‌روی و لاین دوچرخه چاره‌ای جدی بیندیشند.

نصب موانع استاندارد در ورودی مسیرها و نصب تابلوهای هشداردهنده و افزایش نظارت و برخورد قانونی با متخلفان می‌تواند در کاهش این مشکل مؤثر باشدالبته راهکارها باید به شکلی اجرا شوند که مسیر عبور افراد دارای معلولیت و سالمندان و کالسکه کودکان نیز مسدود نشودمردم از مسئولان انتظار کار عجیب و غیرممکن ندارندآنها فقط می‌خواهند وقتی برای قدم زدن به ساحل می‌روند مجبور نباشند مدام پشت سر خود را نگاه کنندمی‌خواهند کودکانشان در مسیر پیاده‌روی با آرامش قدم بزنند و دوچرخه‌سواران هم از مسیر مشخص خود استفاده کنند.

آیا باید حتما حادثه‌ای اتفاق بیفتد تا این مشکل جدی گرفته شودآیا باید منتظر آسیب دیدن یک کودک یا سالمند بمانیم تا برای جلوگیری از ورود موتورسیکلت‌ها به مسیر عابران اقدام شودبهتر است مسئولان پیش از آنکه یک اتفاق تلخ به دغدغه عمومی تبدیل شود برای رفع این وضعیت اقدام کنندشهر فقط خیابان و ساختمان و آسفالت نیست. شهر یعنی آرامش مردمی که در آن زندگی می‌کنند و یعنی احترام به حق کسانی که می‌خواهند در فضای عمومی نفس بکشند و قدم بزنند. بلوار ساحلی برای مردم است و مسیر پیاده‌روی باید دوباره به عابران پیاده تعلق داشته باشدصدای مردم روشن استپیاده‌رو جای عابر است و لاین دوچرخه جای دوچرخه‌سوارموتورسواران هم باید از مسیر قانونی خود تردد کننداین خواسته زیادی نیستاین حداقل حق شهروندانی است که می‌خواهند در شهر خودشان با خیال راحت قدم بزنند

از سوی دیگر نباید فراموش کرد که زیبایی و جذابیت بلوار ساحلی و دیگر فضاهای عمومی شهر تنها به ساخت و ساز و سنگفرش و نورپردازی خلاصه نمی‌شود آنچه به یک فضای شهری ارزش واقعی می‌دهد امکان استفاده راحت و امن مردم از آن است.

اگر شهروندان نتوانند با آرامش در مسیرهای پیاده‌روی قدم بزنند و خانواده‌ها از ترس عبور موتورسیکلت‌ها نتوانند کودکان خود را همراه ببرند قطعا بخشی از هدف اصلی ایجاد این فضاها محقق نشده است نکته مهم دیگر این است که برخورد با این معضل نباید مقطعی و کوتاه‌مدت باشد گاهی با نصب چند تابلو یا انجام چند روز گشت‌زنی شرایط برای مدتی بهتر می‌شود اما پس از مدتی دوباره همان وضعیت تکرار می‌شود مردم به راهکاری نیاز دارند که ماندگار باشد و بتواند نظم را به این مسیرها برگرداند.

همچنین لازم است فرهنگ استفاده درست از فضاهای عمومی در میان شهروندان تقویت شود رعایت حقوق دیگران باید به یک اصل تبدیل شود و همه بدانند که آسایش یک نفر نباید به قیمت سلب آرامش ده‌ها نفر دیگر تمام شود

مسئولان شهری نیز باید صدای گلایه‌های مردم را جدی بگیرند و با بازدید از محدوده بلوار ساحلی و غدیر و خواجه عطا شرایط واقعی را از نزدیک ببینند. گاهی یک تصمیم درست و یک اقدام به‌موقع می‌تواند از وقوع چندین حادثه جلوگیری کند.

مردم از مسئولان انتظار دارند به جای منتظر ماندن برای شکایت‌های بیشتر پیش از وقوع حادثه وارد عمل شوند

در نهایت باید گفت که حق استفاده از فضای عمومی برای همه محفوظ است اما این حق زمانی معنا پیدا می‌کند که قانون و حقوق دیگران نیز رعایت شود

شهروندی که برای چند دقیقه آرامش به ساحل می‌آید نباید با صدای موتور و عبور ناگهانی آن آرامش خود را از دست بدهد

وقت آن رسیده که مسیرهای پیاده‌روی دوباره به صاحبان اصلی خود یعنی مردم بازگردد و بلوار ساحلی به جای جولان موتورسیکلت‌ها به محلی امن برای قدم زدن و زندگی تبدیل شود

آگهی مزایده مورد وثیقه

۱۴۰۵/۵۰۷ م الف

شش دانگ یکباب ساختمان مسکونی وضعیت خاص طلق با کاربری به پلاک ثبتی ۶۴۷ فرعی از ۱۰۶ اصلی، مفروز و مجزا شده از فرعی از اصلی مذکور، قطعه ۲۱۸ در طبقه ۱ و واقع در بخش ۰۱ ناحیه ۰۰ حوزه ثبت ملک ناحیه یک بندرعباس استان هرمزگان به مساحت ۱۳۷۵ مترمربع به نشانی: بندرعباس کوی آزادگان جنوب غربی پارک الشهدا دارای به مالکیت جواد/ قزوینی کر فرزند نورالله شماره شناسنامه ۷۶۵۲۴ تاریخ تولد ۱۳۵۳/۰۶/۲۹ صادره از مشهد دارای شماره ملی ۰۹۳۰۷۶۴۸۴۶ با جز سهم ۶ از کل سهم ۶ بعنوان مالک شش دانگ عرصه و اعیان ثبت و سندمالکیت صادر گردیده است و محدود به حدود زیر است شمالا: پی است بطول (۲۵/۰۰) بیست و پنج متر به خیابان به عرض پانزده متر شرقا: پی به پی بطول (۵۵/۰۰) پنجاه و پنج متر به قطعه دویست و نوزده تفکیکی جنوبا: پی به پی بطول (۲۵/۰۰) بیست و پنج متر به قطعه دویست و چهل و یک تفکیکی غربا: پی به پی بطول (۵۵/۰۰) پنجاه و پنج متر به قطعه دویست و هفده تفکیکی؛ پلاک ثبتی فوق به موجب سندرهنی شماره ۴۲۹۰۸ و شماره سیستمی ۱۴۰۲۲۱۳۲۳۱۳۶۰۰۳۸۴۱ مورخ ۱۴۰۰/۰۹/۱۱ و سندرهنی شماره ۵۲۶۷۳ و شماره سیستمی ۱۴۰۳۲۱۲۲۳۱۳۶۰۰۳۲۵۶ مورخ ۱۴۰۳/۰۶/۲۸ دفترخانه اسناد رسمی شماره ۵۰ شهر بندرعباس استان هرمزگان بابت کلاسه ۱۴۰۴۰۰۶۲۷ و (مازاد رهنی شماره ۳۲۹۹۳ و شماره سیستمی ۱۴۰۲۲۱۳۲۳۱۳۶۰۰۳۸۴۳ مورخ ۱۴۰۲/۱۰/۲۰ دفترخانه اسناد رسمی شماره ۴۸ شهر بندرعباس استان هرمزگان و مازاد رهنی شماره ۳۲۱۴۸ و شماره سیستمی ۱۴۰۲۲۱۳۲۳۱۳۶۰۰۳۸۴۲ مورخ ۱۴۰۲/۰۷/۲۲ دفترخانه اسناد رسمی شماره ۴۸ شهر بندرعباس)به نفع بانک ملی ثبت شده است بابت کلاسه ۲۱۴۰۵۰۴۰۲۳۱۰۰۰۶۲۹۱۴ همچنین بنابر استعلام وضعیت ثبتی ملک مذکور برای طبقات اول، دوم، سوم، چهارم، پنجم، هفتم، هشتم و نهم در دفاتر اسناد رسمی پیش فروش ثبت شده است منجر به صدور اجرائیه و تشکیل پرونده اجرایی کلاسه ۱۴۰۴۰۰۶۲۷ و ۲۱۴۰۵۰۴۰۲۳۱۰۰۰۶۲۹۱۴ علیه جواد قزوینی کر گردید بنا به تقاضای بستانکار مبنی بر ارزیابی پلاک ثبتی ۶۴۷ فرعی از ۱۰۶ اصلی و برابر گزارش کارشناس رسمی ملک فوق الذکر شش دانگ یک ساختمان مسکونی مطابق پروانه ساختمانی یازده طبقه شامل زیرزمین(پارکینگ) – همکف (سالن ورزشی، سرایداری، پست برق، لابی، استخر) و طبقات ۱ تا ۹ مسکونی (۱۸ واحد) با زیربنای کل ۱۰۵۰۴ مترمربع مجاز است وضعیت اجرایی در بازدید تاریخ ۱۴۰۵/۷/۲۵ – اسکلت ساختمان تمام شده است – نازک کاری طبقات به اتمام رسیده (طبقه همکف و زیرزمین در حال اجراست) ودرکلیه طبقات سقف های کاذب باقی مانده است پنجره و شیشه نصب شده است – تاسیسات مکانیکی: آب و فاضلاب، گاز، اسپرینکلر، آتش نشانی اجرا شده است – زیرزمین حدود ۵۰ درصد سنگ کف اجرا شده است و بقیه در حال اجرا است – نمای شمالی با سنگ و نمای جنوبی اجرا شده است. قیمت پایه کارشناسی جمعا به مبلغ ۷/۸۰۰/۰۰۰/۰۰۰/۰۰۰ ریال (هفتصد و هشتاد میلیارد تومان) تعیین می گردد. پلاک مذکور در قبال طلب بستانکار و با رعایت تشریفات قانونی از طریق مزایده در روز سه شنبه مورخ ۱۴۰۵/۰۹/۱۷ در اداره اجرای اسناد رسمی بندرعباس از ساعت ۹ صبح الی ۱۲ ظهر از طریق مزایده حضوری به فروش می رسد شرکت در جلسه مزایده برای عموم آزاد است و فروش کلا نقدی است شرکت در مزایده منوط به پرداخت ده درصدمبلغ مزایده به حساب سپرده ثبت و حضور خریدار یا نماینده قانونی او در جلسه مزایده است و برنده مزایده مکلف است مابه التفات مبلغ فروش را ظرف مدت پنج روز از تاریخ مزایده به حساب صندوق ثبت تودیع نماید و در صورتی که ظرف مهلت مقرر مانده فروش را به حساب سپرده ثبت واریز ننمائید مبلغ مذکورقابل استرداد نبوده و به حساب خزانه واریز خواهد شد جلسه مزایده در همان ساعت و مکان تشکیل خواهد شد. لازم به ذکر است پرداخت بدهی های مربوط به آب، برق، گاز اعم از حق انشعاب و یا حق اشتراک و مصرف در صورتی که مورد مزایده دارای آنها باشد به عهده برنده مزایده است و نیز در صورت وجود مازاد، وجوه پرداختی بابت هزینه های فوق از محل مازاد به برنده مزایده مسترد خواهد شد. تاریخ انتشار: ۱۴۰۵/۹/۴

چمنی



آگهی فقدان سندمالکیت

۱۴۰۵/ ۵۰۶م الف

نظر به اینکه آقای عبداله مسلمانی فرزند قنبر دارای شماره ملی ۳۳۹۱۴۸۸۰۱۸ به استناد ۲ فقره استشهاد محلی در خصوص پلاک ۶۷۸۹۱ فرعی از ۳ اصلی واقع در بخش دو بندرعباس مدعی شده است که سندمالکیت شش دانگ عرصه و اعیان یک واحد تجاری به مساحت ۳۵۳،۸۳ مترمربع با شماره چاپی ۳۴۱۵۶۰ ه ۰۴ ثبت و سندمالکیت به نام عبداله مسلمانی صادر گردیده و نامبرده تقاضای صدور سندمالکیت المثنی نموده است لذا باستناد ماده ۱۲۰ آئین نامه اصلاحی و تبصره ذیل آن بدینوسیله اعلام می شود هر کس مدعی انجام معامله نسبت به پلاک مذکور و وجود اصل اسناد مالکیت در نزد خود می باشد بایستی از تاریخ انتشار آگهی ظرف مدت ده روز اعتراض خود را ضمن ارائه سندمالکیت به این اداره تسلیم نماید بدیهی است پس از انقضای مهلت قانونی مذکورو عدم وصول اعتراض و یا وصول اعتراض و عدم ارائه سند نسبت به صدور سندمالکیت المثنی بنام متقاضی اقدام خواهد شد.

صادق شریفی شمیلی – مدیرواحدثبتی حوزه ثبت ملک ناحیه دو بندرعباس

آگهی فقدان سندمالکیت

۶۸ م الف

نظر باینکه آقای علی حاجی زاده فرزند محمد بشماره ملی ۳۴۴۰۴۷۷۸۹۴ باستناد برگ شهادت شهود جهت دریافت سند مالکیت المثنی اعلام نموده اند که سند مالکیت ششدانگ یکبابخانه بشماره پلاک یک صفر فرعی از ۷۰۱۴–اصلی بمساحت (۱۱۵۶/۸۰) یکهزار و صد و پنجاه و شش متر و هشتاد دسی متر مربع واقع در روستای چاه مسلم قطعه ۴بخش ۲۴حوزه ثبت ملک بندرلنگه که در دفتر املاک جلد ۵۸ صفحه ۹۱شماره ثبت ۸۴۲۵بنام مالک فوق ثبت و سند مالکیت بشماره سریال ۰۳۳۰۳۱ الف ۸۲ صادر و تسلیم گردیده و اکنون در مالکیت ایشان مستقر می‌باشد مفقود گردیده است لذا تقاضای صدور سند مالکیت المثنی را نموده اند بدینوسیله اعلام میدارد هرکس مدعی وجود اسناد مالکیت فوق نزد خویش و یا انجام معامله نسبت به پلاک مذکور می‌باشد برابر تبصره یک ماده ۱۲۰آئین نامه قانون ثبت اسناد و املاک بایستی ظرف مهلت ۱۰روز از انتشار این آگهی اعتراض خود را ضمن ارائه عین اسناد مالکیت و یا سند انتقال رسمی به این اداره تسلیم نماید بدیهی است پس از انقضای مهلت مذکور و عدم‌وصول اعتراض و یا عدم ارائه اسناد مالکیت و یا سند انتقال رسمی به این اداره المثنی سند مالکیت موصوف برابر مقررات صادر و به متقاضی تسلیم خواهد شد

امید شهدوستی – سرپرست اداره ثبت اسناد و املاک بندرلنگه

آگهی تحدید حدود اختصاصی پلاک ۳۰۹۱۸ اصلی

۶۷ م الف

نظر به این که پلاک ۳۰۹۱۸ اصلی واقع در بخش ۲۴ بندرعباس بر طبق پرونده ثبتی تحت عنوان ششدانگ یک قطعه زمین زراعی به مساحت ۵۰۷۱/۵۰ مترمربع واقع در روستای کنخ به نام محمد صالح برناک فرزند عبدالواحد در جریان ثبت می باشد و تحدید حدود عمومی آن به علت عدم حضور متقاضی و یا نماینده قانونی وی به عمل نیامده و اجرای ماده ی۱۴ قانون ثبت نیز میسر نبوده است. بدین وسیله بنا به درخواست مالک و برابر ماده ۱۵ قانون ثبت علمیات تحدید حدود پلاک فوق الذکر در روز شنبه مورخ ۱۴۰۵/۹/۲۸ ساعت ۸ صبح در محل انجام خواهد شد. لذا به موجب این آگهی به کلیه ی مالکین و مجاورین اخطار می شود که در روز و ساعت مقرر در آگهی در محل حضور یابند. بدیهی است در صورت عدم حضور تحدید حدود با معرفی مالک یا نماینده قانونی وی انجام خواهد شد. بنا بر ماده ی(۲۰) قانون ثبت مجاوری که نسبت به حدود یا حقوق ارتفاقی حقی برای خود قائل است می تواند ظرف مدت سی (۳۰) روز از تاریخ تنظیم صورت مجلس تحدید حدود به وسیله اداره ی ثبت به مرجع صلاحیت دار عرض حال دهد ضمنا برابر ماده ی۸۶ آئین نامه ی قانون ثبت اعتراض باید کتبی و مستقیما به این اداره تسلیم گردد و معترض باید ظرف مدت یک ماه از تاریخ تنظیم اعتراض به مرجع ثبتی ، دادخواست به مرجع ذیصلاح قضایی تقدیم نماید در غیر این صورت متقاضی ثبت یا نماینده قانونی وی می تواند به دادگاه مربوطه مراجعه و گواهی عدم تقدیم دادخواست را دریافت و به اداره ی ثبت تسلیم نماید.

امید شهدوستی – سرپرست اداره ثبت اسناد و املاک بندرلنگه

پذیرش تلفنی آگهی ۰۷۶ـ ۳۲۲۱۳۳۲۱

گزارش اختصاصی

قهرمانان بدون سکو؛
مدال‌هایی که هرگز دیده نشدند

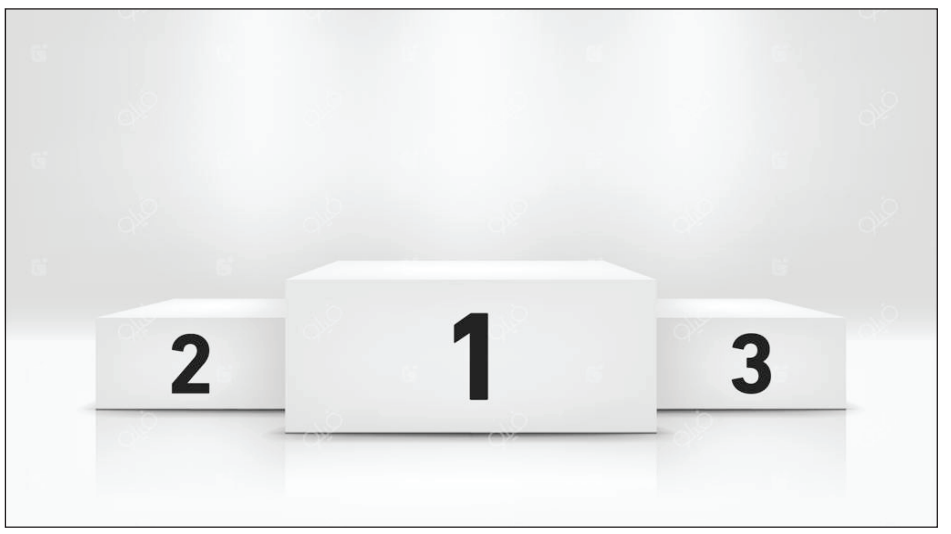

فرهاد قولان

روایت ورزشکارانی که شاید روی سکوی قهرمانی نایستادند، اما در میدان زندگی هرگز تسلیم نشدند.

به گزارش دریای اندیشه؛در دنیای ورزش، معمولاً نگاه‌ها به سمت کسانی است که مدال طلا بر گردن می‌اندازند، جام قهرمانی را بالای سر می‌برند و نامشان با رکوردها و افتخارات بزرگ گره می‌خورد. دوربین‌ها لحظه پیروزی آن‌ها را ثبت می‌کنند، خبرنگاران برای گفت‌وگو با آن‌ها صف می‌کشند و تصاویرشان روی جلد روزنامه‌ها و صفحات ورزشی نقش می‌بندد. اما در فاصله میان سکوی قهرمانی و جایگاه تماشاگران، داستان‌های دیگری هم وجود دارد؛ داستان‌هایی که شاید هیچ‌وقت تیتر یک رسانه‌ها نشوند، اما به همان اندازه، و گاهی حتی بیشتر، ارزش روایت کردن دارند.

داستان ورزشکارانی که سال‌ها تمرین کرده‌اند، بارها شکست خورده‌اند، با مصدومیت جنگیده‌اند، از بسیاری از لذت‌های زندگی گذشته‌اند و در نهایت شاید هیچ مدالی به دست نیاورده باشند. آن‌ها همان قهرمانان بدون سکو هستند؛ ورزشکارانی که نتیجه مسابقه نتوانسته ارزش تلاششان را تعریف کند.

برای بسیاری از مردم، مسابقه ورزشی با سوت پایان تمام می‌شود. برنده جشن می‌گیرد و بازنده زمین مسابقه را ترک می‌کند. اما برای ورزشکاری که سال‌ها برای رسیدن به یک هدف تلاش کرده، سوت پایان لزوماً پایان ماجرا نیست. گاهی شکست در یک مسابقه، آغاز دشوارترین فصل زندگی اوست؛ فصلی که باید در آن با ناامیدی، قضاوت دیگران و حتی تردیدهای شخصی خودش روبه‌رو شود.

تصور کنید ورزشکاری را که از دوران کودکی رؤیای حضور در یک رقابت بزرگ را در سر داشته است. سال‌ها تمرین صبحگاهی، رژیم غذایی سخت، دوری از خانواده، تحمل آسیب‌های جسمانی و چشم‌پوشی از بسیاری از تفریحات، همه برای رسیدن به چند دقیقه حضور در میدان مسابقه بوده است. اما درست در لحظه‌ای که باید بهترین عملکرد خود را به نمایش بگذارد، مصدومیت، اضطراب یا یک اشتباه کوچک تمام معادلات را تغییر می‌دهد. او نه‌تنها از رسیدن به مدال بازمی‌ماند، بلکه شاید فرصت دیگری برای جبران هم نداشته باشد.

در چنین شرایطی، سؤال اصلی این است: آیا می‌توان او را بازنده نامید؟ واقعیت این است که ورزش حرفه‌ای تنها مجموعه‌ای از رکوردها، امتیازها و مدال‌ها نیست. پشت هر نتیجه، مجموعه‌ای از عوامل انسانی، اجتماعی و اقتصادی قرار دارد که کمتر دیده می‌شوند. بسیاری از ورزشکاران در کشورهایی فعالیت می‌کنند که امکانات ورزشی محدود، حمایت مالی ناکافی و زیرساخت‌های نامناسب، مسیر پیشرفت را برای آن‌ها دشوار کرده است. گاهی یک استعداد درخشان، تنها به دلیل نداشتن سالن تمرین مناسب، تجهیزات استاندارد یا مربی متخصص، هرگز فرصت حضور در سطح اول رقابت‌ها را پیدا نمی‌کند.

این مسئله در رشته‌هایی که کمتر مورد توجه رسانه‌ها و حامیان مالی قرار دارند، بیشتر به چشم می‌خورد. در حالی که فوتبال، کشتی و برخی رشته‌های پرطرفدار سهم بیشتری از توجه عمومی و امکانات دارند، ورزشکاران رشته‌های کم‌مخاطب ممکن است سال‌ها بدون حمایت جدی به فعالیت خود ادامه دهند. آن‌ها برای تأمین هزینه‌های سفر، اردو و تجهیزات گاهی مجبورند از منابع شخصی استفاده کنند یا حتی در کنار ورزش، شغل دیگری داشته باشند.

با این حال، همچنان تمرین می‌کنند؛ نه به این دلیل که مطمئن‌اند روزی قهرمان جهان خواهند شد، بلکه چون ورزش بخشی از هویت و زندگی آن‌ها شده است.

یکی از مهم‌ترین بخش‌های کمتر دیده‌شده ورزش، بازگشت پس از شکست است. تاریخ ورزش جهان پر از نمونه‌هایی است که نشان می‌دهد شکست الزاماً پایان یک مسیر نیست. ورزشکارانی که پس از مصدومیت‌های سنگین به میدان بازگشته‌اند، قهرمانانی که پس از سال‌ها ناکامی به موفقیت رسیده‌اند و افرادی که با وجود از دست دادن فرصت‌های بزرگ، دوباره از نقطه صفر شروع کرده‌اند، همگی یادآور یک حقیقت مهم هستند: ارزش ورزشکار را نمی‌توان تنها با تعداد مدال‌هایش سنجید.

البته نباید از دشواری‌های روانی این مسیر غافل شد. فشار برای پیروزی، انتظارات خانواده، نگاه مربیان، قضاوت تماشاگران و مقایسه دائمی با رقبا می‌تواند سلامت روان ورزشکاران را تحت تأثیر قرار دهد. در بسیاری از مواقع، ورزشکاری که از نظر فنی و جسمانی آمادگی بالایی دارد، به دلیل اضطراب و فشار روانی نمی‌تواند توانایی واقعی خود را در میدان مسابقه نشان دهد.

از سوی دیگر، جامعه نیز گاهی ناخواسته به این فشار دامن می‌زند. وقتی تنها مدال‌آوران مورد توجه قرار می‌گیرند و نام سایر ورزشکاران به‌سرعت فراموش می‌شود، این پیام منتقل می‌شود که ارزش تلاش فقط زمانی به رسمیت شناخته می‌شود که با پیروزی همراه باشد. چنین نگاهی می‌تواند انگیزه نسل جوان را کاهش دهد و بسیاری از استعدادها را پیش از رسیدن به نقطه شکوفایی از مسیر ورزش خارج کند.

در این میان، نقش رسانه‌ها بسیار مهم است. رسانه‌های ورزشی معمولاً در روزهای برگزاری مسابقات، به معرفی قهرمانان و پوشش نتایج توجه می‌کنند؛ اما آیا به همان اندازه، فرصت روایت زندگی کسانی را فراهم می‌کنند که پشت صحنه این رقابت‌ها حضور دارند؟ آیا داستان ورزشکاری که سال‌ها با حداقل امکانات تمرین کرده، ارزش یک گزارش مستقل را ندارد؟ آیا تلاش فردی که پس از یک شکست تلخ دوباره به تمرین بازگشته، نمی‌تواند برای هزاران نوجوان الهام‌بخش باشد؟

پاسخ روشن است. رسانه‌ها می‌توانند با تغییر زاویه نگاه خود، تصویر کامل‌تری از ورزش ارائه دهند؛ تصویری که در آن تنها قهرمانان روی سکو دیده نمی‌شوند، بلکه تلاشگران پشت خط پایان نیز جایگاه خود را پیدا می‌کنند.

این موضوع به‌ویژه برای ورزش پایه و نوجوانان اهمیت زیادی دارد. کودکی که نخستین روزهای حضور در یک باشگاه ورزشی را تجربه می‌کند، باید بداند که مسیر موفقیت همیشه مستقیم و بدون مانع نیست. او باید یاد بگیرد که شکست بخشی از فرآیند پیشرفت است و نرسیدن به یک هدف، به معنای بی‌ارزش بودن تلاش‌هایش نیست. اگر تمام توجه به برنده شدن محدود شود، ورزش از یک ابزار تربیتی و فرهنگی به مسابقه‌ای برای کسب نتیجه تبدیل خواهد شد.

البته این به معنای کم‌اهمیت بودن قهرمانی و مدال نیست. ورزشکاران برای پیروزی تلاش می‌کنند و رقابت، بدون هدف برتری‌جویی، بخش مهمی از ماهیت ورزش را از دست می‌دهد. اما مسئله اینجاست که نباید پیروزی را تنها معیار ارزش‌گذاری قرار داد. یک ورزشکار ممکن است مدال نگیرد، اما با عملکرد خود رکورد شخصی‌اش را بهبود ببخشد، بر ترس‌هایش غلبه کند یا پس از یک آسیب جدی دوباره به میدان بازگردد. این‌ها نیز موفقیت‌هایی هستند که شایسته دیده شدن‌اند.

در حقیقت، قهرمانی فقط لحظه‌ای نیست که ورزشکار روی سکوی نخست می‌ایستد. گاهی قهرمانی در همان لحظه‌ای اتفاق می‌افتد که ورزشکار پس از یک شکست سنگین، کفش‌هایش را می‌پوشد و دوباره به سالن تمرین برمی‌گردد. گاهی در تصمیم یک دونده برای ادامه مسیر، با وجود اینکه می‌داند شانسی برای رسیدن به نفرات برتر ندارد، معنا پیدا می‌کند. گاهی هم در لبخند ورزشکاری دیده می‌شود که پس از ماه‌ها مصدومیت، دوباره توانسته بدون درد تمرین کند.

شاید لازم باشد تعریف خود را از قهرمان تغییر دهیم. قهرمان کسی نیست که همیشه برنده باشد؛ قهرمان کسی است که برای رسیدن به هدفش تلاش می‌کند، مسئولیت شکست‌هایش را می‌پذیرد و در برابر دشواری‌ها تسلیم نمی‌شود. این تعریف، دایره قهرمانی را از چند چهره مشهور فراتر می‌برد و هزاران ورزشکار گمنام را نیز در بر می‌گیرد.

امروز ورزش بیش از هر زمان دیگری به چنین نگاهی نیاز دارد. نگاهی که در کنار مدال‌ها، به انسان‌ها توجه کند؛ در کنار رکوردها، مسیر رسیدن به آن‌ها را ببیند و در کنار جشن قهرمانی، به سکوت و تلاش کسانی هم گوش دهد که سهمشان از مسابقه شاید تنها یک تجربه تلخ بوده است.

شاید نام بسیاری از این ورزشکاران هیچ‌وقت در تاریخ مسابقات ثبت نشود، شاید تصاویرشان هرگز روی جلد روزنامه‌ها قرار نگیرد و شاید هیچ‌گاه فرصت شنیدن سرود ملی روی سکوی قهرمانی را پیدا نکنند. اما آن‌ها بخشی از حقیقت ورزش هستند؛ حقیقتی که می‌گوید پشت هر پیروزی، تلاش‌های بی‌شماری وجود دارد و هر شکست، لزوماً به معنای پایان راه نیست

در نهایت، باید پرسید: اگر تمام توجه ما به مدال‌آوران باشد، چه کسی داستان کسانی را روایت می‌کند که تمام زندگی خود را برای رسیدن به یک رؤیا صرف کرده‌اند؟

قهرمانان بدون سکو شاید مدالی بر گردن نداشته باشند، اما درس بزرگی برای جامعه دارند: ارزش انسان‌ها را نباید فقط با نتیجه‌ای که به دست می‌آورند سنجید. گاهی بزرگ‌ترین پیروزی، ایستادن دوباره پس از زمین خوردن است؛ پیروزی‌ای که شاید هیچ داوری آن را ثبت نکند، اما در حافظه زندگی برای همیشه باقی می‌ماند

خبـــر اختصاصی



درخشش دختر ورزشکار رویدری در مسابقات کشوری یوگا؛

آوینا وکیلی نایب قهرمان کشور شد

آوینا وکیلی، دختر ورزشکار اهل رویدر در مسابقات کشوری یوگای بانوان به میزبانی همدان، با کسب مقام دوم سطح پیشرفته (A) در رده سنی ۹ تا ۱۱ سال، افتخاری ارزشمند برای ورزش شهرستان خمیر و بخش رویدر رقم زد.

به گزارش اختصاصی خبرنگار دریای اندیشه از شهرستان بندر خمیر؛ آوینا وکیلی، دختر بهداد وکیلی، ورزشکار نوجوان اهل رویدر، در رقابت های کشوری یوگای بانوان که به میزبانی همدان برگزار شد، موفق به کسب مقام دوم کشور در سطح پیشرفته (A) رده سنی ۹ تا ۱۱ سال شد.

این دوره از مسابقات در دو سطح مقدماتی (آماتور) B و پیشرفته (حرفه‌ای) A برگزار شد و آوینا وکیلی با درخشش در سطح پیشرفته، توانست عنوان نایب قهرمانی کشور را از آن خود کند و افتخاری ارزشمند برای جامعه ورزشی بخش رویدر و شهرستان بندر خمیر به ارمغان آورد.کسب این عنوان ارزشمند، نشان دهنده استعداد، تلاش و پشتکار این ورزشکار نوجوان است و بار دیگر ظرفیت های ورزشی منطقه را به نمایش گذاشت.

در همین راستا، خانواده آوینا وکیلی ضمن قدردانی از عوامل مؤثر در این موفقیت، به ویژه از استاد میرزاجانی، مربی تیم، به دلیل تلاش ها و زحمات ارزنده در مسیر آموزش، آماده سازی و پرورش استعداد این ورزشکار نوجوان، تشکر و قدردانی کردند.

نایب قهرمانی تنیسور رویدری در مسابقات انتخابی استان هرمزگان

کسری درپرش، تنیسور جوان و مستعد شهر رویدر، در پایان چهار هفته رقابت فشرده در مسابقات انتخابی تنیس پسران استان هرمزگان در رده سنی زیر ۱۶ سال، موفق به کسب مقام دوم شد.

به گزارش اختصاصی خبرنگار دریای اندیشه از شهرستان خمیر؛ نتایج نهایی مسابقات انتخابی تنیس پسران استان هرمزگان در رده سنی زیر ۱۶ سال، پس از چهار هفته رقابت میان تنیسورهای استان اعلام شد.

در پایان این رقابت ها، پرهام حامدپور با کسب ۳۱ امتیاز عنوان قهرمانی را به دست آورد، کسری درپرش، فرزند محمد و نماینده شهر رویدر، با کسب ۲۵ امتیاز در جایگاه دوم ایستاد و رامان یعقوب‌زاده با ۲۲ امتیاز عنوان سوم را کسب کرد.این مسابقات با هدف شناسایی و انتخاب استعدادهای برتر تنیس استان هرمزگان برگزار شد و ورزشکاران طی چهار هفته در دیدارهای مختلف، توانمندی های خود را به نمایش گذاشتند. افتخاری دیگر برای ورزش رویدر و نشان دهنده ظرفیت و استعداد جوانان این شهر در عرصه ورزش است.

اختصاصی

برگزاری مسابقات شتر سواری با شرکت ۱۵ نفر در جاسک

به گزارش دریای اندیشه از جاسک؛به مناسبت هفته بسیج به همت ناحیه مقاومت بسیج جاسک مسابقه شتر دوانی جنوب شرق کشور با شرکت پانزده شرکت کننده به مسافت سه کیلومتر در بخش لیردف جاسک با شرکت شرکت کننده های استان سیستان وبلوچستان وهرمزگان برگزار گردید.

سرهنگ نکویی زاده فرمانده ناحیه مقاومت بسیج جاسک در مراسم اهدا جوایز این مسابقه گفت:مسابقه شتر دوانی جنوب شرق کشور به مناسبت هفته بسیج با شرکت پانزده شرکت کننده از استان های هرمزگان و سیستان وبلوچستان برگزار گردید. هدف از برگزاری این مسابقه به مناسبت هفته بسیج و توجه به ورزش اصیل شتر دوانی منطقه می باشد. وی از پشتیبانی و حمایت فرماندار امام جمعه شهرستان جاسک وبخشدار لیردف معاونین فرماندار اداره ورزش وجوانان جاسک دهیاران وبزرگان منطقه تشکر کرد.حاج اقا رستاخیز امام جمعه شهرستان جاسک در این مراسم ضمن تبریک هفته بسیج در خصوص احیا و توجه به ورزش های بومی محلی منطقه خصوصاً ورزش اصیل شتر دوانی تاکید کرد و گفت: شهرستان جاسک در ورزش اصیل شتر دوانی ظرفیت بالای دارد حمایت و توجه به ورزش اصیل بومی محلی وشتر دوانی در دستور کار مسولین شهرستان واستان قرار بگیرد. در پایان به نفرات برتر جوایزی اهدا گردید.





ایستگاه‌خبر

تأمین سهمیه آرد مناطق خاص شرق هرمزگان متناسب با شرایط جغرافیایی

مدیرکل دفتر هماهنگی امور اقتصادی استانداری هرمزگان با تأکید بر ضرورت مدیریت دقیق توزیع آرد و نان در مناطق مختلف از تأمین سهمیه آرد مناطق خاص شرق هرمزگان متناسب با شرایط خبر داد.

به گزارش دریای اندیشه، نیلوفر علیمرادی در نشست شورای آرد و نان شرق هرمزگان که با حضور فرمانداران و مسئولان دستگاه‌های اجرایی در فرمانداری سیریک برگزار شد، اظهار کرد: هدف از اجرای طرح هوشمندسازی توزیع آرد و نان، ساماندهی و مدیریت دقیق‌تر توزیع است و همکاری فرمانداران و بخشداران در اجرای صحیح آن اهمیت زیادی دارد.

وی افزود: استفاده از ظرفیت دهیاران و شوراهای اسلامی برای آگاه‌سازی مردم و پاسخگویی به ابهامات موجود باید در دستور کار قرار گیرد.

مدیرکل دفتر هماهنگی امور اقتصادی استانداری هرمزگان تصریح کرد: خرید نان از نانوایی خارج از محل سکونت، به‌تنهایی موجب صفر شدن سهمیه خانوار نمی‌شود و میزان مصرف ثبت‌شده و سهمیه باقیمانده در محاسبات دوره بعد لحاظ خواهد شد.

علیمرادی همچنین بر تفکیک سهمیه آرد واحدهای صنعتی از سهمیه یارانه‌ای خانوارها تأکید کرد و گفت: برای پاسخگویی به ابهامات، رفع مشکلات و آموزش کاربران و مسئولان محلی، میز خدمت در مرکز استان پیش‌بینی شده است.

وی شناسایی مناطق فاقد پوشش تلفن همراه و اینترنت را از دیگر ضرورت‌های اجرای موفق طرح دانست و بر بررسی راهکارهای جایگزین، از جمله امکان فعالیت آفلاین سامانه در این مناطق تأکید کرد./ مهر

عضو شورای اسلامی بندرمقام خبر داد:

هدررفت اعتبارات دولتی بدون حتی یک روز بهره‌برداری

اختصاصی

به گزارش خبرنگار دریای اندیشه از بندرلنگه ؛ اشکنانی عضو شورای اسلامی بندرمقام، در تشریح وضعیت خوابگاه دخترانه حضرت زینب (س) با اعلام این خبرگفت : عملیات احداث این خوابگاه در سال ۱۳۸۴ تا به امروز ۲۱ سال از آغازآن گذشته است. وی اضافه کرد :درسال ۱۳۸۶ با اعتباری بالغ بر ۱۵۰ میلیون تومان از محل اعتبارات نفت و با نظارت اداره‌کل نوسازی مدارس به پایان رسید؛ اعتباری که با احتساب ارزش روز، مبلغ قابل‌توجهی محسوب می‌شود و هدررفت آن بدون حتی یک روز بهره‌برداری، ضرورت بررسی و پاسخگویی مسئولان مربوطه را دوچندان می‌کند.

وی افزود: متأسفانه سه ماه پیش از افتتاح پروژه، سقف اتاق‌های خوابگاه شروع به ریزش کرد و اداره‌کل نوسازی مدارس بلافاصله نامه‌ای مبنی بر عدم امکان استفاده از پروژه صادر کرد؛ به این ترتیب، ساختمانی که با هزینه عمومی احداث شده بود، حتی یک روز نیز مورد بهره‌برداری قرار نگرفت.

اشکنانی با اشاره به پیگیری‌های انجام‌شده برای روشن شدن علت این اتفاق گفت: با وجود بازدید مسئولان آموزش‌وپرورش و نوسازی مدارس و وعده بررسی علل این فاجعه فنی و مهندسی و همچنین نامه‌نگاری‌های چندین‌ساله شورای اسلامی، تاکنون اقدام مؤثری برای تعیین تکلیف این پروژه صورت نگرفته است.واین خود یک آلام بزرگی هست که بی توجهی مسئولان مربوطه به همراه دارد

وی ادامه داد: در نتیجه این بی‌توجهی، درها، پنجره‌ها و تجهیزات ساختمان نیز به سرقت رفته و اکنون این مجموعه به ساختمانی متروکه تبدیل شده است؛ تصاویر موجود نیز گویای وضعیت تأسف‌بار این پروژه است.

عضو شورای اسلامی بندرمقام با اشاره به کمبود فضای آموزشی در این منطقه تصریح کرد: در شرایطی که بندرمقام با مشکل کمبود فضای آموزشی روبه‌روست، یک پروژه نوساز دیگر نیز نزدیک به شش سال است که نیمه‌تمام رها شده و خوابگاه حضرت زینب (س) همچنان بدون استفاده باقی مانده است. اشکنانی در پایان خواستار ورود جدی مسئولان شهرستان، به‌ویژه فرماندار، دستگاه‌های نظارتی و مراجع قضایی برای بررسی ابعاد این اتفاق، شناسایی عوامل و برخورد با مقصران احتمالی شد و بر ضرورت پاسخگویی دستگاه‌های مسئول در قبال سرنوشت این پروژه و اعتبارات هزینه‌شده تأکید کرد.لازم به ذکر است بندرمقام یکی از دهستان های بخش شیبکوه از توابع بندرلنگه ودر ۲۲۰ کیلومتری

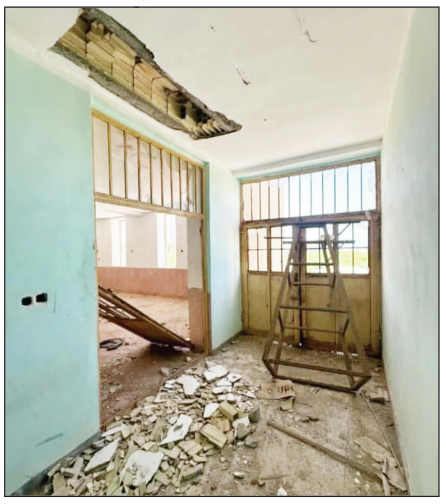

این شهرستان غرب استان هرمزگان قرار دارد ودهستانی که مرکز گردشگری می باشد.

طرح صنعتی فولاد آریا در هرمزگان با ۳۴ درصد پیشرفت در مسیر تولید

طرح مجتمع صنعت نورد و فولاد آریا در منطقه ویژه اقتصادی صنایع معدنی و فلزی خلیج فارس استان هرمزگان با پیشرفت فیزیکی ۳۴.۱۶ درصد در مسیر تکمیل و حرکت به سوی تولید قرار گرفته است که با بهره‌برداری کامل آن، زمینه اشتغال مستقیم ۷۰۰ نفر را فراهم می‌کند.

به گزارش دریای اندیشه؛ معاون طرح و برنامه اداره‌کل صنعت، معدن و تجارت هرمزگان در حاشیه بازدید از این روند پیشرفت این طرح صنعتی که با حضور استاندار هرمزگان و مدیرکل صنعت، معدن وتجارت و جمعی از مدیران دستگاه‌های اجرایی استان انجام شد، اظهار کرد: این مجتمع با هدف تولید انواع ورق نورد گرم فولاد ساده کربنی و کم‌آلیاژی و با ظرفیت تولید سالیانه یک میلیون و ۵۰۰ هزار تن، از طرح‌های مهم توسعه صنایع فولادی استان به شمار می‌رود.

اسدالله عباسی با اشاره به حجم سرمایه‌گذاری این پروژه افزود: برای اجرای این طرح، ۵۰ هزار و ۴۱۲ میلیارد ریال سرمایه‌گذاری ثابت ریالی و ۱۱۲ میلیون یورو سرمایه‌گذاری ارزی پیش‌بینی شده است.

عباسی با تاکید بر اهمیت اجرای طرح‌های بزرگ صنعتی در توسعه اقتصادی استان، تصریح کرد: با بهره‌برداری از این مجتمع، زمینه اشتغال مستقیم برای ۷۰۰ نفر فراهم خواهد شد که نقش موثری در ایجاد فرصت‌های شغلی، توسعه صنعتی و تقویت ظرفیت‌های تولیدی هرمزگان خواهد داشت.

وی خاطرنشان کرد: توسعه و تکمیل طرح‌های صنعتی و معدنی در منطقه ویژه اقتصادی خلیج فارس می‌تواند زمینه‌ساز افزایش ظرفیت تولید، تکمیل زنجیره ارزش فولاد و بهره‌گیری بیشتر از ظرفیت‌های اقتصادی و صنعتی استان باشد./ ایرنا

نوبت دوم

جمهوری اسلامی ایران
وزارت راه و شهرسازی
اداره کل راه و شهرسازی استان هرمزگان

آگهی فراخوان ارزیابی کیفی (۱۱۱ –۱۴۰۵)

(موضوع ماده ۷ آیین نامه اجرایی نظام مستند سازی)

اداره کل راه وشهرسازی استان هرمزگان در نظر دارد عملیات تکمیل معابر آماده سازی ۴۲ هکتاری سیریک بشرح جدول ذیل و بر اساس مشخصات فنی منضم به اسناد مناقصه را از طریق برگزاری مناقصه عمومی یک مرحله ای به مناقصه گران واجد شرایط واگذار نماید :

نام پروژه	شهرستان	برآورد اولیه بر اساس فهرست بها راه وباند سال ۱۴۰۴ (ریال)	مدت اجرای پروژه	نوع تضمین شرکت در مناقصه	مبلغ تضمین شرکت در مناقصه (ریال)
تکمیل معابر آماده سازی ۴۲ هکتاری سیریک	سیریک	۳۰۵/۹۴۰/۳۱۳/۶۷۷	۴ ماه	تمام موارد مجاز بر اساس آیین نامه تضمین	طبق سامانه ستاد

۱–نوع فراخوان: فراخوان عمومی یک مرحله ای جهت ارزیابی کیفی جهت مناقصه عمومی

۲–نام ونشانی دستگاه مناقصه گزار : اداره کل راه و شهرسازی استان هرمزگان

۳–موضوع فراخوان : اجرای عملیات تکمیل معابر آماده سازی ۴۲ هکتاری سیریک و سایر آیتم های مورد نیاز بر اساس نقشه ها و مشخصات فنی اجرایی.

۴–زمان و محل توزیع /فروش

- زمان شروع توزیع اسناد مناقصه : مورخ ۱۴۰۵/۹/۳ طبق سامانه ستاد ساعت ۱۴

-زمان پایان توزیع اسناد مناقصه: مورخ ۱۴۰۵/۹/۷ طبق سامانه ستاد ساعت ۱۴

۵–محل دریافت اسناد مناقصه : کلیه مراحل فروش و تحویل و بازگشایی اسناد از طریق سایت تدارکات الکترونیگی دولت (ستاد ایران) انجام می گردد.

۶–مهلت تحویل اسناد از سوی مناقصه گران : سایت تدارکات الکترونیگی دولت (ستاد ایران)

- مهلت و زمان ارسال پیشنهادات: ۱۴۰۵/۹/۲۱ طبق سامانه ستاد ساعت ۱۴

۸–شرایط مناقصه گران:

الف) داشتن شخصیت حقوقی ب)داشتن توانایی ارائه ضمانتنامه بانکی شرکت در مناقصه و ضمانتنامه انجام تعهدات

پ) داشتن ظرفیت خالی د) داشتن حداقل رتبه ۵ راه وترابری

۹– تاریخ بازگشایی پاکت ها : ساعت ۱۰ مورخ طبق سامانه ستاد در محل ساختمان شماره یک اداره کل راه و شهرسازی هرمزگان به آدرس: بندرعباس- بلوار امام خمینی- جنب ناحیه انتظامی- ساختمان شماره یک اداره کل راه و شهرسازی هرمزگان

جهت کسب اطلاعات بیشتر می توانید به سایت های زیر مراجعه نمایید :

Setadiran.ir, http://iets.mporg.ir

اداره ارتباطات و اطلاع رسانی راه و شهرسازی هرمزگان

۲۳۳۲۰۲۴

نوبت دوم

جمهوری اسلامی ایران
وزارت راه و شهرسازی
اداره کل راه و شهرسازی استان هرمزگان

آگهی فراخوان مناقصه عمومی همزمان با ارزیابی کیفی بصورت فشرده (۱۰۵–۱۴۰۵)

(موضوع ماده ۷ آیین نامه اجرایی نظام مستند سازی)

اداره کل راه وشهرسازی استان هرمزگان در نظر دارد عملیات احداث سیل بند ۵۸ هکتاری بندرلنگه بشرح جدول ذیل و بر اساس مشخصات فنی منضم به اسناد مناقصه را از طریق برگزاری مناقصه عمومی یک مرحله ای به مناقصه گران واجد شرایط واگذار نماید :

نام پروژه	شهرستان	برآورد اولیه بر اساس فهرست بها آب سال ۱۴۰۴ (ریال)	مدت اجرای پروژه	نوع تضمین شرکت در مناقصه	مبلغ تضمین شرکت در مناقصه (ریال)
احداث سیل بند ۵۸ هکتاری بندرلنگه	بندرلنگه	۲۳۱/۶۷۷/۴۴۶/۴۵۳	۶ ماه	تمام موارد مجاز بر اساس آیین نامه تضمین	طبق سامانه ستاد

۱–نوع فراخوان: مناقصه عمومی همزمان با ارزیابی کیفی بصورت فشرده

۲–نام ونشانی دستگاه مناقصه گزار : اداره کل راه و شهرسازی استان هرمزگان

۳–موضوع فراخوان : اجرای عملیات احداث سیل بند ۵۸ هکتاری بندرلنگه و سایر آیتم های مورد نیاز بر اساس نقشه ها و مشخصات فنی اجرایی.

۴–زمان و محل توزیع /فروش

-زمان شروع توزیع اسناد مناقصه : مورخ ۱۴۰۵/۹/۳ طبق سامانه ستاد ساعت ۱۴

- زمان پایان توزیع اسناد مناقصه: مورخ ۱۴۰۵/۹/۷ طبق سامانه ستاد ساعت ۱۴

۵–محل دریافت اسناد مناقصه : کلیه مراحل فروش و تحویل و بازگشایی اسناد از طریق سایت تدارکات الکترونیگی دولت (ستاد ایران) انجام می گردد.

۶–مهلت تحویل اسناد از سوی مناقصه گران : سایت تدارکات الکترونیگی دولت (ستاد ایران)

- مهلت و زمان ارسال پیشنهادات: ۱۴۰۵/۹/۲۱ طبق سامانه ستاد ساعت ۱۴

۸–شرایط مناقصه گران:

الف) داشتن شخصیت حقوقی ب)داشتن توانایی ارائه ضمانتنامه بانکی شرکت در مناقصه و ضمانتنامه انجام تعهدات

پ) داشتن ظرفیت خالی د) داشتن حداقل رتبه ۵ آب

۹– تاریخ بازگشایی پاکت ها : ساعت ۱۰ مورخ طبق سامانه ستاد در محل ساختمان شماره یک اداره کل راه و شهرسازی هرمزگان به آدرس: بندرعباس- بلوار امام خمینی- جنب ناحیه انتظامی- ساختمان شماره یک اداره کل راه و شهرسازی هرمزگان

جهت کسب اطلاعات بیشتر می توانید به سایت های زیر مراجعه نمایید :

Setadiran.ir, http://iets.mporg.ir

اداره ارتباطات و اطلاع رسانی راه و شهرسازی هرمزگان

۲۳۳۲۰۴۷

اختصاصی

امام‌جمعه بندرلنگه عنوان کرد :

گاهی بزرگترین جلوه های ایثار وفداکاری درسکوت وگمنامی رقم می خورد



به گزارش خبرنگار دریای اندیشه از بندرلنگه ؛ طی مراسمی تجلیل از مادران و همسران شهدای روستای بندرمعلم بندرلنگه،پاسداشت اسوه‌های صبر، ایثار و وفادار آیین تکریم و تجلیل از مادران و همسران معظم شهدا در روستای بندرمعلم بخش مرکزی شهرستان بندرلنگه با حضور حجت‌الاسلام علی‌اکبر کیخا امام جمعه شهرستان ومسئولان برگزار شد.

حجت‌الاسلام رضایی مسئول نمایندگی ولی‌فقیه در منطقه پنجم نیروی دریایی سپاه، حسن‌بیگی بخشدار مرکزی و سیدموسوی رئیس اداره بنیاد شهید و امور ایثارگران شهرستان نیز حضور داشتند.

حجت‌الاسلام کیخا در این مراسم ضمن گرامیداشت مقام والای مادران و همسران شهدا با اشاره به جایگاه ارزشمند خانواده‌های شهدا در پاسداری از آرمان‌های انقلاب اسلامی، بر ضرورت تکریم عملی و همیشگی این عزیزان تأکید کرد. وی با اشاره به همسر شهید قائد امت که خود نیز همسر شهید و مادر شهیده هستند و با وجود چنین جایگاه والایی، سال‌ها در گمنامی و به دور از هیاهو زندگی کرده‌اند.

وی در ادامه اظهار داشت: گاهی بزرگ‌ترین جلوه‌های ایثار و فداکاری در سکوت و گمنامی رقم می‌خورد و این بانوان نمونه‌های درخشانی از صبر، استقامت و وفاداری به مسیر شهدا هستند.

امام جمعه بندرلنگه همچنین با گرامیداشت یاد و نام حضرت ام‌البنین(سلام‌الله‌علیها)، ایشان را الگویی ماندگار از ولایت‌مداری، فداکاری، صبر و تربیت فرزندان در مسیر دفاع از حق دانست و یادآور شد که نام‌گذاری روز تکریم مادران و همسران شهدا در این مناسبت، فرصتی برای پاسداشت مقام والای این بانوان فداکار است.

در پایان این مراسم از مادران و همسران معظم شهدا با اهدای هدایایی تجلیل و قدردانی شد.

اختصاصی

تأکید فرماندار خمیر بر تأمین کالاهای اساسی و راه اندازی ناوگان حمل و نقل عمومی

فرماندار شهرستان خمیر در نشست ستاد تنظیم بازار، با تأکید بر ضرورت تأمین و توزیع مناسب کالاهای اساسی، تشدید نظارت های میدانی و کنترل قیمت ها، خواستار پیگیری مقدمات راه اندازی ناوگان حمل و نقل عمومی و برقراری خط ارتباطی بندر خمیر ـ بندرعباس و مسیرهای بین نقاط مختلف شهرستان شد.

به گزارش اختصاصی خبرنگار دریای اندیشه از شهرستان خمیر؛جلسه ستاد تنظیم بازار شهرستان خمیر به ریاست فرماندار و با حضور اعضای مربوطه برگزار شد. در این نشست، آخرین وضعیت بازار شهرستان، روند تأمین و توزیع کالاهای اساسی، نحوه عرضه اقلام مورد نیاز شهروندان و همچنین وضعیت قیمت کالاها مورد بحث و بررسی قرار گرفت. فرماندار شهرستان خمیر در این جلسه، با اشاره به شرایط کشور، تأمین کالاهای اساسی و دسترسی آسان مردم به این اقلام را از اولویت های مهم دستگاه های اجرایی برشمرد و بر ضرورت برنامه ریزی منسجم برای تأمین و توزیع مناسب کالاها و جلوگیری از بروز هرگونه کمبود در بازار تأکید کرد.

وی با بیان اینکه نظارت مستمر بر بازار و کنترل قیمت ها از وظایف مهم دستگاه های مسئول است، خواستار افزایش نظارت های میدانی، بررسی وضعیت عرضه کالاها و برخورد قانونی با تخلفات احتمالی در حوزه بازار شد.

فرماندار شهرستان خمیر در بخش دیگری از سخنان خود، با اشاره به وضعیت سوخت و ضرورت ساماندهی حمل و نقل عمومی، بر لزوم پیگیری و فراهم سازی مقدمات راه اندازی ناوگان حمل و نقل عمومی تأکید کرد.



وی در همین راستا، خواستار پیگیری و رایزنی دستگاه های متولی برای راه اندازی خط حمل و نقل عمومی بندرخمیر ـ بندرعباس و همچنین برقراری مسیرهای ارتباطی بین نقاط مختلف شهرستان شد تا زمینه تسهیل تردد شهروندان و پاسخگویی به نیازهای حمل و نقلی مردم فراهم شود.

آگهی فراخوان مناقصه عمومی همزمان با ارزیابی (یکپارچه) به صورت یک مرحله ای (نوبت دوم)

مناقصه شماره ۱۴۰۵۱۷۳–MO

خدمات بازرسی شخص ثالث از تجهیزات و کالاهای پروژه ها و طرح های شرکت پالایش نفت لاوان

(مجوز شماره ۱۰۵۴۵۷۴۳۸)–(میزان سپرده– ۵۱,۳۸۰,۰۰۰,۰۰۰ ریال)–(شماره فراخوان در سامانه ستاد ایران: ۲۰۰۵۰۹۳۷۶۹۰۰۰۲۰۱)

تاریخ ارسال به صفحه اعلان عمومی:۱۴۰۵/۰۸/۲۷، مهلت دریافت اسناد: ۱۴۰۵/۰۹/۱۱،

مهلت ارسال پاکت های پیشنهاد (بارگذاری اسناد در سامانه ستاد ایران): ۱۴۰۵/۱۰/۰۶، زمان بازگشایی پاکات ارزیابی کیفی: ساعت ۰۸:۰۰ مورخ ۱۴۰۵/۱۰/۰۸ زمان بازگشایی پاکت های (الف، ب و ج): ساعت ۱۴:۰۰ مورخ ۱۴۰۵/۱۰/۲۱

شرکت پالایش نفت لاوان درنظردارد خدمات بازرسی شخص ثالث از تجهیزات و کالاهای پروژه ها و طرح های شرکت پالایش نفت لاوان را از طریق برگزاری فراخوان مناقصه عمومی همزمان با ارزیابی (یکپارچه) به صورت یک مرحله ای به پیمانکار با سابقه، مجرب و واجد شرایط واگذار نماید.

لذا از متقاضیانی که دارای شرایط زیر می باشند دعوت می گردد تا پس از مطالعه شرایط مناقصه از طریق دریافت اسناد از سامانه ستاد ایران، مطابق با اطلاعات درخواستی نسبت به بارگذاری پاکات پیشنهاد در مهلت مقرر شده در سامانه مذکور اقدام نمایند.

الف : شرایط انجام کار

۱-توانمندی و تسلط بر انجام کار، دارا بودن دانش فنی و امکانات و تجهیزات کامل موضوع مناقصه

۲-توانمندی در ارائه سپرده شرکت در مناقصه

۳-دارا بودن شخصیت حقوقی

۴-مناقصه گر نباید مشمول قانون منع مداخله در معاملات و مناقصات باشد

۵-مناقصه گر می بایست داری رتبه مشاور در شاخه بازرسی فنی از سازمان برنامه و بودجه کشور باشد.

۶-مناقصه گر می بایست در لیست مورد تایید شرکت ملی پالایش و پخش فراورده های نفتی ایران و با تخصص معتبر در تمامی سه حوزه ذیل (به عنوان حداقل تخصص های مورد نیاز) قرار داشته باشد:

۱-۶- بازرسی کالاهای صادراتی و وارداتی داخلی

۲-۶- بازرسی فنی مکانیک

۳-۶- بازرسی جوش و آزمایشات غیر مخرب

۷-مناقصه گر می بایست داری گواهی نامه معتبر ISO ۱۷۰۲۰ در کلیه حوزه های بند ۶ شرایط انجام کار باشد.

ب : مدارک مورد نیاز

اعلام آمادگی و بارگذاری اسناد در سامانه ستاد ایران (www.setadiran.ir)

۱-پاکت ارزیابی کیفی : شامل مدارک ارزیابی کیفی مطابق دستورالعمل بارگذاری مدارک ارزیابی کیفی پیوست اسناد مناقصه به صورت منظم و دسته بندی شده و در پوشه های مجزا

۲-پاکت الف: ضمانتنامه شرکت در فرآیند ارجاع کار مطابق با آیین نامه تضمین معاملات دولتی به مبلغ درج شده در آگهی مناقصه

۳-پاکت ب: اسناد پیوست مناقصه مطابق شرایط اعلام شده در دفترچه مناقصه

۴-پاکت ج: پیشنهاد مالی (تکمیل فرم پیشنهاد مالی مندرج در اسناد مناقصه)

دریافت اسناد و بارگذاری مدارک مطابق مواعد زمانی درج شده در آگهی مناقصه و سامانه ستاد ایران الزامی می باشد.

آدرس اینترنتی شرکت پالایش نفت لاوان: www.lorc.ir

آدرس : هرمزگان، بندرعباس، گلشهر شمالی، بلوار دانشگاه، بلوار مصطفی خمینی، پلاک ۰، ساختمان آریا، طبقه همکف، کد پستی: ۷۹۱۵۳-۱۹۷۴۴

تلفن: ۰۷۱۳۸۳۱۸۸۸۱ داخلی (۱۴۷-۱۴۸) و ۰۷۱۳۸۱۷۳۴۳۰ - ۰۷۶۹۱۰۹۱۰۸۱، فاکس: ۳۸۳۱۸۸۸۲ (۰۷۱) آدرس ایمیل : Lavantenders@lorc.ir

مدیریت بازرگانی شرکت پالایش نفت لاوان

خبـــر اختصاصی



قشم صاحب میدان مرکزی میوه و تره‌بار می‌شود

فرماندار قشم از قرار گرفتن طرح ایجاد میدان مرکزی میوه و تره‌بار در دستور کار ستاد تنظیم بازار شهرستان خبر داد و گفت: در راستای تأمین پایدار کالاهای اساسی و افزایش آمادگی در شرایط اضطراری، ۱۰ نانوایی جزیره نیز به سامانه سوخت دوگانه‌سوز و مولد برق اضطراری مجهز خواهند شد.

به گزارش دریای اندیشه، حسین امیرتیموری، فرماندار شهرستان قشم، با اشاره به برگزاری نشست ستاد تنظیم بازار شهرستان با حضور مدیرعامل سازمان منطقه آزاد قشم و مسئولان دستگاه‌های اجرایی، از بررسی راهکارهای ساماندهی عرضه محصولات کشاورزی، تأمین کالاهای اساسی و تقویت زیرساخت‌های خدماتی جزیره خبر داد.

وی اظهار کرد: ایجاد میدان مرکزی میوه و تره‌بار در شهر قشم با هدف ساماندهی چرخه تأمین و توزیع محصولات کشاورزی، تنظیم بازار و تسهیل دسترسی شهروندان به این محصولات در دستور کار قرار گرفته است. فرماندار قشم افزود: در همین راستا، رایزنی‌هایی با یکی از شرکت‌های زنجیره‌ای فعال کشور در حوزه عرضه میوه و تره‌بار انجام شده است تا ظرفیت‌ها و شرایط راه‌اندازی شعبه این مجموعه در جزیره مورد بررسی قرار گیرد.

امیرتیموری تصریح کرد: در مرحله نخست، راه‌اندازی این مجموعه در شهر قشم مدنظر قرار دارد و در صورت احراز نیاز و فراهم شدن شرایط لازم، امکان توسعه فعالیت آن به سایر نقاط شهرستان نیز بررسی خواهد شد. فرماندار قشم در بخش دیگری از سخنان خود با اشاره به ضرورت تأمین پایدار نان در شرایط اضطراری گفت: ۳۰ واحد نانوایی پدافندی در سطح شهرستان شناسایی شده‌اند که در مرحله نخست، ۱۰ واحد از آن‌ها به تجهیزات لازم برای تداوم فعالیت در شرایط اضطراری مجهز خواهند شد.

وی افزود: دوگانه‌سوز کردن سامانه تأمین سوخت و نصب دیزل‌ژنراتور از جمله اقدامات پیش‌بینی‌شده برای این نانوایی‌هاست تا در صورت بروز اختلال در شبکه تأمین انرژی، امکان پخت و عرضه نان به مردم فراهم باشد.

بسیج تجلی اخلاص و خدمت بی‌منت به مردم

به گزارش خبرنگار دریای اندیشه از بندرلنگه ؛ همایش تجلیل از فرماندهان و مدیران بسیجی شهرستان بندرلنگه با حضور امام جمعه شهرستان و فرمانده سپاه امام سجاد(ع) هرمزگان در حسینیه حداد بندرلنگه برگزار شد.

امام جمعه شهرستان بندرلنگه با اشاره به اینکه فرهنگ مسئولیت‌پذیری و خدمت خالصانه در اولویت بسیج می باشد خاطر نشان کرد: هفته بسیج، این شجره طیبه را نماد ایمان، اخلاص، بصیرت و حضور آگاهانه در میدان‌های خدمت به مردم است وجان خودرا درراه وطن بر کف دست نهاده اند. وی اظهار داشت: بسیج تنها یک تشکیلات نیست، بلکه یک فرهنگ و تفکر برخاسته از ایمان و اعتقاد است که در هر عرصه‌ای که نیاز به فداکاری و خدمت باشد، حضور پیدا می‌کند.

وی با تأکید بر ضرورت حفظ روحیه بسیجی در میان مدیران و مسئولان افزود: مدیریت بسیجی یعنی مسئولیت‌پذیری، مردم‌داری، کار جهادی و گره‌گشایی از مشکلات مردم؛ مدیر بسیجی نباید خود را از مردم جدا بداند، بلکه باید با روحیه خدمتگزاری و تکلیف‌مداری در مسیر حل مسائل جامعه گام بردارد‌چون‌بسیج سر زنده وپویا ست .

میثاق نامه روزنامه نگاری

●نشریات و مطبوعات در بیان مطالب آزادند مگر آنکه مخل به مبانی اسلام یا حقوق عمومی باشند.
«قانون اساسی اصل ۲۴»

●هیچ مقام دولتی و غیر دولتی حق ندارد برای چاپ مطلب یا مقاله‌ای در صدد اعمال فشار بر مطبوعات

صاحب امتیاز و مدیر مسئول:
معصومه قاسمی گوربندی

سردبیر: ملیحه قاسمی گوربندی
رتبه دوم در بین روزنامه های کشور
با ضریب کیفی ۶۸.۳
چاپ مهدوی کرمان
شمارگان: ۱۰۰۰۰

مدیر داخلی : سکینه ابراهیم پور
گرافیست : مهران شاهنده
صفحه آرایی: سکینه ابراهیم پور
خبرنگاران: مرتضی سلیمانی
دبیر فضای مجازی: شهاب زمانی

نمایندگان دریای اندیشه در شهرستان ها :
میناب : علی ذاکری
رودان : حامد آزادی
جاسک : عبدالمجید مرادی –علی حیدری
بندرخمیر: مرضیه ساحلی زادگان
بندرلنگه: عبدالحسین اسدپور
ابوموسی: غلام نمکپور
بشاگرد: محمدرضا مخلصی
بستک: شهاب زمانی

نشانی: بندرعباس/بلوار سیدجمال الدین اسدآبادی/روبروی پاساژ طباطبائی/
کوچه شهید سامپور/ساختمان بها:/طبقه اول/ واحد یک
تلفن: ۳۲۲۱۳۳۲۱ - ۳۲۲۱۳۳۴۲ نمابر: ۳۲۲۱۳۳۲۱

۰۹۱۷ ۷۵۹ ۷۹۰۸
۰۹۳۹ ۵۸۱ ۱۶۲۹

daryae_andishe
daryaye.andisheh

https://daryayeandisheh.ir
darya.andishe@yahoo.com

دریای اندیشه
روزنامه

۰۸
چهارشنبه۴ آذرماه ۱۴۰۵ ● سال بیست وچهارم ● شماره ۲۶۵۳

ایستگاه‌خبـــــر

یك جایگاه عرضه بنزین در جاسك از طرح كدینگ خارج می‌شود

سخنگوی کمیسیون سوخت استان هرمزگان گفت: با هدف تسهیل دسترسی شهروندان به سوخت و رفع محدودیت استفاده از کارت‌های سوخت غیربومی در شهرستان جاسک، خروج یکی از جایگاه‌های عرضه بنزین این شهرستان از طرح کدینگ در دستور کار قرار گرفت.

به گزارش دریای اندیشه، احمد نفیسی، معاون سیاسی، امنیتی و اجتماعی استانداری هرمزگان و سخنگوی کمیسیون سوخت استان، از تصمیم برای خروج یکی از جایگاه‌های عرضه بنزین شهرستان جاسک از طرح کدینگ با هدف تسهیل دسترسی شهروندان به سوخت خبر داد.

به گفته وی، با اجرای این تصمیم، شهروندانی که کارت سوخت آن‌ها متعلق به شهرستان جاسک نیست نیز می‌توانند از خدمات این جایگاه استفاده کنند. محل جایگاه موردنظر به‌زودی اعلام خواهد شد.

نفیسی همچنین تأکید کرد: در سایر شهرستان‌های استان هرمزگان، محدودیت ناشی از طرح کدینگ وجود ندارد./فارس

آغاز پویش کاشت یك هزار اصله نهال همزمان با هفته بسیج در خمیر

همزمان با هفته بسیج، پویش کاشت یک هزار اصله نهال با مشارکت بسیج سازندگی و اداره منابع طبیعی و آبخیزداری و محیط زیست شهرستان خمیر، با هدف توسعه فضای سبز، تقویت پوشش گیاهی بومی و ترویج فرهنگ حفاظت از منابع طبیعی آغاز شد.

به گزارش اختصاصی خبرنگار دریای اندیشه از شهرستان خمیر، در نخستین مرحله اجرایی این پویش، کاشت یک هزار اصله نهال بومی در مسیر ورودی و خروجی شهر بندرخمیر برنامه ریزی شده که تاکنون ۴۰۰ اصله از این نهال ها در مسیر مواصلاتی خروجی شهر غرس شده است .در این برنامه، معاون فرماندار، فرماندهان سپاه و بسیج ناحیه خمیر، شهردار، رؤسای دستگاه های اجرایی، جمعی از مسئولان شهری و نیروهای بسیج و سپاه حضور داشتند.

مهندس محمودزاده، رئیس اداره منابع طبیعی و آبخیزداری شهرستان خمیر، با اشاره به اهمیت توسعه پوشش گیاهی، افزایش سرانه فضای سبز و مشارکت اقشار مختلف مردم در حفاظت و احیای منابع طبیعی اظهار کرد: اجرای پویش های نهال کاری با همکاری گروه های مردمی و بسیج، گامی مؤثر در ترویج فرهنگ درختکاری و گسترش فضای سبز در شهرستان است.

وی همچنین بر تداوم مشارکت دستگاه های اجرایی، نیروهای بسیج و آحاد مردم در اجرای برنامه های درختکاری و حفاظت از منابع طبیعی تأکید کرد.

جمعی از مسئولان شهرستان، از جمله معاون سیاسی، امنیتی فرماندار، فرمانده سپاه ناحیه بندرخمیر، شهردار و مدیران دستگاه های اجرایی، با حضور در اداره حفاظت محیط زیست شهرستان، در برنامه پرنده نگری شرکت کردند.این برنامه با هدف آشنایی بیشتر شرکت کنندگان با تنوع زیستی منطقه، اهمیت حفاظت از زیستگاه های طبیعی و ترویج فرهنگ طبیعت دوستی برگزار شد.

پویش کاشت نهال در خمیر، در کنار برنامه های فرهنگی و آموزشی زیست محیطی، گامی در راستای افزایش مشارکت اجتماعی، تقویت پوشش گیاهی و حفاظت از سرمایه های طبیعی منطقه به شمار می‌رود.

۳۳ قربانی از نابینایی تا مرگ

گزارش اختصاصی



علی گلخنی

موج تازه مسمومیت‌های ناشی از مصرف مشروبات الکلی در کشور، از نیشابور تا شیراز و هرمزگان، بار دیگر پیامدهای مرگبار فرآورده‌های تقلبی را آشکار کرده است؛ بحرانی که در هرمزگان با ۲۸ مسموم و پنج جان‌باخته همراه بوده و سابقه تکرار آن در سال‌های گذشته، ضرورت برخورد جدی با عوامل تهیه و توزیع این محصولات را دوچندان می‌کند.

به گزارش دریای اندیشه، موج تازه مسمومیت‌های ناشی از مصرف مشروبات الکلی در کشور، از نیشابور تا شیراز و مرودشت و هرمزگان، بار دیگر زنگ خطر را درباره پیامدهای مصرف فرآورده‌های تقلبی و فعالیت شبکه‌های غیرمجاز تهیه و توزیع به صدا درآورده است؛ حوادثی که شمار قابل توجهی را راهی بیمارستان کرده و جان چندین نفر را گرفته‌اند. در هرمزگان، این موج تاکنون ۲۸ مسموم و پنج جان‌باخته بر جای گذاشته و در کنار سابقه حوادث مشابه در سال‌های گذشته، این پرسش را جدی‌تر کرده است که چرا این بحران مرگبار همچنان تکرار می‌شود؟

مسمومیت‌های الکلی در هرمزگان پدیده تازه‌ای نیست. مرور حوادث سال‌های گذشته نشان می‌دهد این استان بارها با موج‌هایی از مسمومیت ناشی از مصرف مشروبات دست‌ساز و تقلبی روبه‌رو شده است.

در مهرماه ۱۳۹۷، ۲۱ نفر در هرمزگان بر اثر مسمومیت‌های ناشی از مصرف مشروبات الکلی جان خود را از دست دادند. در دی‌ماه ۱۳۹۹ نیز از ۲۸ مسموم در بندرعباس و قشم، پنج نفر جان باختند و یک مورد نابینایی گزارش شد. همچنین در سال ۱۴۰۰، ۳۲ مورد مسمومیت با دو فوتی و در اردیبهشت ۱۴۰۱، ۴۸ مورد مسمومیت با پنج فوتی در استان ثبت شد.

●هرمزگان؛ تکرار حوادث مرگبار

مسمومیت‌های الکلی در هرمزگان پدیده تازه‌ای نیست. مرور حوادث سال‌های گذشته نشان می‌دهد این استان بارها با موج‌هایی از مسمومیت ناشی از مصرف مشروبات دست‌ساز و تقلبی روبه‌رو شده است.

در مهرماه ۱۳۹۷، ۲۱ نفر در هرمزگان بر اثر مسمومیت‌های ناشی از مصرف مشروبات الکلی جان خود را از دست دادند. در دی‌ماه ۱۳۹۹ نیز از ۲۸ مسموم در بندرعباس و قشم، پنج نفر جان باختند و یک مورد نابینایی گزارش شد. همچنین در سال ۱۴۰۰، ۳۲ مورد مسمومیت با دو فوتی و در اردیبهشت ۱۴۰۱، ۴۸ مورد مسمومیت با پنج فوتی در استان ثبت شد.

تکرار این حوادث در فاصله چند سال، ضرورت بررسی جدی‌تر راهکارهای پیشگیری، شناسایی عوامل تهیه و توزیع و ارزیابی عملکرد دستگاه‌های مسئول را نشان می‌دهد؛ به‌ویژه آنکه تجربه حوادث گذشته نیز نتوانسته مانع تکرار قربانی‌شدن شهروندان در موج‌های جدید شود.

●نیشابور؛ ۱۹۱ مسموم و چهار قربانی

همزمان با افزایش موارد در هرمزگان، نیشابور در استان خراسان رضوی نیز با یکی از گسترده‌ترین حوادث اخیر روبه‌رو شد. گزارش‌های اولیه از مسمومیت گروهی در شامگاه ۳۰ آبان منتشر شد و در نخستین آمارها، ۳۳ نفر با علائم مسمومیت به مراکز درمانی مراجعه کرده بودند.

اما ابعاد حادثه در فاصله کوتاهی گسترش یافت و شمار پذیرش‌شدگان ابتدا به حدود ۱۲۰ نفر و سپس براساس گزارش دوم آذرماه به ۱۹۱ نفر رسید.

در این حادثه چهار نفر جان خود را از دست دادند و چهار نفر نیز دچار مرگ مغزی شدند. شدت وضعیت برخی بیماران به حدی بود که برای ادامه درمان به مراکز درمانی مشهد و سبزوار انتقال یافتند.

همزمان با گسترش ابعاد حادثه، دستگاه قضایی نیز از ورود به پرونده و بازداشت افراد مرتبط با ماجرا خبر داد. حجم بالای مسمومیت‌ها در نیشابور، بار دیگر ضرورت شناسایی منشأ فرآورده‌های مصرف‌شده و مسیر عرضه آن‌ها را برجسته کرد.

●فارس؛ ۳۸ مسموم در شیراز و مرودشت

استان فارس نیز در روزهای اخیر با موارد متعددی از مسمومیت ناشی از مصرف مشروبات الکلی تقلبی روبه‌رو شد. براساس اعلام فرمانده انتظامی استان، ۳۸ نفر در شهرستان‌های شیراز و مرودشت مسموم شدند که یک نفر جان خود را از دست داد و چهار نفر در بخش مراقبت‌های ویژه بستری شدند.

پلیس همچنین از دستگیری هفت نفر در ارتباط با توزیع مشروبات تقلبی خبر داد. در بازرسی از سه منزل متعلق به متهمان، مقادیری مشروبات تقلبی و تجهیزات بسته‌بندی و پلمب کشف شد.

کشف این تجهیزات، ضرورت بررسی زنجیره تهیه و عرضه این محصولات و شناسایی تمام حلقه‌های احتمالی دخیل در توزیع را نشان می‌دهد. همچنین باید مشخص شود محصولات کشف‌شده به چه افرادی عرضه شده و آیا احتمال توزیع آن‌ها در مناطق دیگر نیز وجود داشته است یا خیر.

●منشأ مسمومیت‌ها؛ پرونده‌های مستقل یا شبکه مشترک؟

وقوع حوادث در چند استان طی فاصله زمانی نزدیک، احتمال ارتباط برخی پرونده‌ها با مسیرهای توزیع مشترک را مطرح می‌کند؛ اما هم‌زمانی حوادث به‌تنهایی برای اثبات وجود یک شبکه واحد کافی نیست و تاکنون نیز اطلاعات رسمی روشنی درباره ارتباط میان پرونده‌های هرمزگان، نیشابور و فارس منتشر نشده است.

برای روشن شدن این موضوع، بررسی نمونه‌های باقی‌مانده از فرآورده‌های مصرف‌شده، تطبیق نتایج آزمایشگاهی، شناسایی محل تهیه و بررسی ارتباط احتمالی میان افراد مسموم‌شده اهمیت دارد.

در فارس از دستگیری هفت نفر و کشف تجهیزات بسته‌بندی خبر داده شده و در نیشابور نیز پیگیری قضایی جریان دارد؛ با این حال، درباره هرمزگان انتظار می‌رود نتایج بررسی‌های انتظامی و قضایی و اطلاعات مربوط به منشأ فرآورده‌های مصرف‌شده به‌صورت شفاف اعلام شود.

●متانول؛ خطر پنهان در مشروبات تقلبی

یکی از خطرهای جدی در برخی مشروبات تقلبی، وجود متانول است؛ ماده‌ای سمی که مصرف آن می‌تواند به اختلال بینایی، نابینایی، آسیب مغزی، نارسایی اندام‌های حیاتی و مرگ منجر شود. علائم مسمومیت با متانول ممکن است با تأخیر ظاهر شوند و سردرد، تهوع، استفراغ، سرگیجه و اختلالات بینایی از نشانه‌های احتمالی آن هستند.

با این حال، عامل دقیق مسمومیت در هر پرونده باید براساس آزمایش‌های پزشکی مشخص شود و نمی‌توان بدون تأیید رسمی، متانول را علت قطعی تمام موارد گزارش‌شده در این سه استان دانست. در صورت احتمال مصرف فرآورده آلوده، مراجعه فوری به مراکز درمانی ضروری است و نباید منتظر بروز علائم ماند؛ چراکه تأخیر در دریافت خدمات درمانی می‌تواند پیامدهای جبران‌ناپذیری به دنبال داشته باشد.

باشد.

مصرف مشروبات الکلی در جامعه ایران، علاوه بر ممنوعیت قانونی و حرمت شرعی، با قبح اجتماعی نیز همراه است؛ با این حال، فعالیت بازارهای غیرمجاز و عرضه فرآورده‌های تقلبی نشان می‌دهد برخی افراد سودجو از همین تقاضا برای کسب درآمد استفاده می‌کنند، بی‌آنکه جان و سلامت مصرف‌کنندگان برایشان اهمیتی داشته باشد.

در این میان، نمی‌توان از کنار رفتار افرادی که با تهیه و توزیع محصولات آلوده، انسان‌ها را تا مرز نابینایی و مرگ پیش می‌برند به‌سادگی گذشت. سودجویی از سلامت مردم، به‌ویژه زمانی که نتیجه آن از دست رفتن بینایی یا جان انسان‌هاست، موضوعی فراتر از تخلف در عرضه یک کالای غیرمجاز است و باید با حساسیت قضایی و انتظامی بیشتری دنبال شود.

تفاوتی ندارد محصول عرضه‌شده در چه بسته‌بندی و با چه عنوانی به فروش برسد؛ تولید و توزیع فرآورده‌های سمی می‌تواند زندگی مصرف‌کنندگان و خانواده‌های آنان را برای همیشه تحت تأثیر قرار دهد. از این رو، برخورد با چنین افرادی نباید صرفاً به جمع‌آوری محصولات یا بازداشت چند توزیع‌کننده محدود بماند، بلکه شناسایی عوامل اصلی تهیه، شبکه‌های عرضه و تمامی حلقه‌های دخیل در این فعالیت‌ها و برخورد قانونی متناسب با جرائم ارتکابی باید در اولویت قرار گیرد.

●ضرورت پاسخ‌گویی و پیشگیری

در چنین شرایطی، برخورد با عوامل تهیه و توزیع، شناسایی مسیرهای عرضه و جلوگیری از تکرار این حوادث باید در کنار اطلاع‌رسانی عمومی دنبال شود. همچنین دانشگاه علوم پزشکی هرمزگان لازم است آخرین وضعیت بیماران بستری، روند درمان و نتایج بررسی‌های پزشکی را به اطلاع افکار عمومی برساند.

از سوی دیگر، اطلاع‌رسانی درباره خطرات فرآورده‌های تقلبی و آموزش عمومی برای مراجعه فوری به مراکز درمانی در صورت احتمال مسمومیت، می‌تواند در کاهش تلفات مؤثر باشد. این اقدامات البته جایگزین برخورد با شبکه‌های تهیه و توزیع نیست و باید به‌صورت هم‌زمان دنبال شود.

تکرار موج‌های مسمومیت در هرمزگان، از سال ۱۳۹۷ تا امروز، نشان می‌دهد این استان پیش‌تر نیز هزینه سنگینی از چنین حوادثی پرداخته است. قربانیان موج تازه و حوادث مشابه در دیگر استان‌ها، ضرورت پاسخ‌گویی و اقدام مؤثر را دوچندان می‌کند؛ بحرانی که مقابله با آن نباید به اعلام آمار تلفات و بازداشت چند متهم محدود بماند.